朝鮮日報

五日夕刊

新聞代價 壹部(朝夕刊)金五錢 壹個月先金壹圓 …月先金貳圓九拾錢 六個月先金五圓七拾五錢(郵稅本社負擔)
廣告料 五號拾四字壹行壹圓廿錢同 報欄內貳圓四號九字壹行壹圓 八拾錢貳號七字壹行貳圓 揭載指定料五號每行參拾錢
編輯兼發行人 金東成
印刷人 崔益進
發行所 京城府堅志洞三二 朝鮮日報社 (振替京城四〇九九) 電話(光) 一六五 一四七三 一三七二 一八七二

日本銀行券 … 大阪三品 … 橫濱生糸 … 合格 … [illegible]

時評

南滿青年同盟

× 南滿青年總同盟이 舊曆十月三日로써 創立되리라한다 그의確固한成立과밋堅實한發展을熱祝한다 近者에는자못混亂한狀態에잇는民衆運動의線上에서 그分解와밋整理의策動이나날히鮮明함을보게되는바어니와 反動의鐵椎에直面한吾人은 나날히또그禁止와阻害의魔手가 到處에서跋扈함을飽看하게된다 罹患의미터完現이업다하니 이또한現下의朝鮮人의免치못할運命이냐? 吾人은거의應酬할길을이업는 各處로서의報導에오즉沈痛한沈默을持續코저하는바이다 그러나 南滿青年總同盟은 그確固한成立을期할가?

× 吾人은在滿數百萬의同胞와朝鮮의將來를 다시더呶呶히말하지안는다 產業的으로아직强固한生活의基礎가잡히지못하엿고 政治的으로는항상各方面의 干涉抑壓을當하면서 그러나오히려그生疎한風土를떠날줄을생각지아니하나니 이는곳滿洲가우리宿昔의發祥地라는名分的理由보다도 現代의生活關係가 우리에게絶大한因緣을 이루는外닭이다 이제同盟의成立을보려하니一層더諸氏의周到한努力을切囑하는바이다 나는在滿한靑年諸氏가 가추어現代朝鮮人의政治的및經濟的의當面한事情을理解하야서 大衆運動의具全한方式을取하기를特히切囑하는바이다

科學研究會

× 解散된科學研究會에對하야 또는「朝鮮」의冠詞를加하는條件으로 復活된科學研究會에對하야 吾人은항상深甚한注意를加하든바이다 이제同會의諸君은 陣容을整齊하야서今後의進取를圖한다 하니社會的見地로보아 매우欣賀할일이다 科學이現代人에게어떠케重大한關係가잇는지는말할것도업거니와 더욱히朝鮮人에게絶大한必要가잇는것도 世人의恒常留意하는點이다 非科學的이거나 或은또科學의鐵鎖를부르짓는것이朝鮮人의當하고잇는現狀인外닭이다

× 朝鮮人은보담더浪漫的이오보담더夢想的이다 詩的으로써 哲學的으로써 또는宗敎的으로써 朝鮮人이얼마콤이나時秀한天分을가젓는지도다시檢討할餘地가 잇겟지마는 科學的으로본朝鮮人은 確實히매우缺如한바잇다 現在의朝鮮人은 有數한科學者와밋科學的事業 밋當爲를거의所有하지못한것이 무엇보다도適例인가한다 이제學生諸君 解散의風霜의 뒤에다시再生한科學會를擴成하게되니幸히周到한留意와眞摯한研究로써 寸寸의前進과步步의積功을보기를切祝한다 雲上의縹渺한神韻을吸嘆하기前에먼저이地上의呻吟하는野人들을爲하야 그의生活의現路와資料와밋武器들을研究하고 探索하고 또作成하게하라

關稅會議의暗礁

米提案과日本側의爭點 注目되는六日委員會

(北京四日發) 米國案에對한日本側의爭點은大體로米國提案의第三條에集中되야左의三項을指摘하는中이더라

第一、暫行增徵七分五厘反對
第二、輸出稅附加反對
第三、米國案이各國均一稅를主張함에對하야日本은國定稅率外特殊品에對한協定稅를主張함

右三點에對하야日本全權側은三日來頻頻히米國側과非公式으로折衝中인데第一에對하야는當初米國은一割二分五厘一率賦課의案을세웟스나日本의態度를考慮하야五分乃至一割二分五厘로緩和的文字를用한것으로信한다米國案의原文에는『유니폼』의稅率의云云이라指示하야意味曖昧한데此點에對하야米國側에서는右는海陸均一인것을意味한것인데모든貨物에對하야一率될것을意味함이아니라고言明하엿다即此點에對하야日本의要求와妥協할만한可能性이잇다고思惟하나果然如何한進展을見할가六日의委員會를俟할밧게업고同委員會는中國全權中의所謂穩健派即實利主義의顔惠慶氏를議長으로하는것갓다一方英米兩國은旣히諒解잇다고傳하야同委員會는非常한興味로써迎한다但英米이라도本問題로써어듸까지던지日本에對抗하라고하는意志는업는것갓고相當히日本의意志가會議를支配할것을豫態하기難치아니하다觀測하는中이더라

本案에對하야는充分變更又는妥協의餘地를示하엿더라

妥協餘地不無

(北京五日發) 米國의提案趣旨에依하면暫行稅率은品物에依하야區別하겟고綿糸布에對하야定率의課稅를賦課할은米國도承認한다고云하는대다만各稅率은如何히하야決할가에就하야는米國의原案은아즉不明하나恐컨대第二委員會에서決定되리라고말한다하며且烟草等의奢侈品에對하야二割乃至三割의課稅를賦課하는것도[illegible]

中國主權擁護方針 日外務省聲明

(東京電) 米國은三日의關稅自主權委員會에서注目할만한提案을하엿는데其中에關稅釐金局設置를提唱하야同局에서도關稅增收金保管釐金代償分配規定에違反하야釐金稅를徵收할際의辨償의權限을附與한는中國의稅權을國際管理로하는것이어서三日委員會에서王正廷은同案은內政干涉의意思를帶한것이라고反對한所以이고又日本政府로서도到底히이에首肯치못하겟다하야四日外務省省議에서協議한結果「關稅會議에서日本政府는始終中國의主權을害함과如한結果를貽한協定을避할方針이라」고聲明하엿더라

理想派와實利派 中國委員間의分野

(北京三日發) 中國關稅會議全權委員十二名中理想派와實現派가잇서서王正廷、黃郛兩氏는自主權一點에固着하야理想派에屬하고顔惠慶等의一派는收入增加를圖함에重하는中인데理想派는英米에依賴하는傾向이잇는事가漸次로明白하게되지라故로英米에서收入增加를主眼으로하야具體案을樹立한것은注目할價値가잇는바一兩日來日中間의接近이破壞되라하는것은自己의目的을達하야自派勢力維持의近道이라고實利派(英米派)는日本을中傷코자暗暗裡에活動을開始하는形勢이라더라

米中關係斷絶은「巴里會議以來」 中國側某委員의證言

(北京三日發) 三日의委員會에提出된米國案에對하야中國全權某氏는次와如히語하더라「米國案은中國의希望과相隔이遠하야內政干涉의嫌이잇다이제보면巴里會議以來의米中關係가完全히斷絶된것을證明할수잇다今次會議는新히英米의連絡을作하고이에對하야日中의提携를促進하엿다中國은어듸까지던지日本의援助에依하야英米兩國에對抗치아니하면안되겟다」云云

露中會議와重要案 中國側서는外蒙問題 —露側서는白軍雇聘抗議

(奉天四日發) 露中會議의委員會는先週부터北京에서開催되야目下通商問題를審議續行中인데北京으로부터境界委員李芳春債務委員採炳害어來奉하야奉天派의要求인執行權、中東鐵道의二問題를協議하야本月十七日外지예終了하고直히北京에서審議를繼續할터인대最重要案은外蒙古의自主權이殆히露西亞에移함에對하야此를撤退케할事인바露西亞側은張宗昌一派의白露人雇聘에抗議하리라고中國에서는遼想하는中이며尙且中國은綏隆帝時代沿海州『모로』灣으로부터『쇠라고예진스크』에至하는領土가今에露西亞의範圍에屬하얏스니此의返還을要求할터이라더라

和平會議 出席名士의通電

(北京三日發) 王士珍氏其他和平會議列席의名士는軍閥에對하야
一、軍事行動을中止할事
二、各派의希望條件을示할事
三、和平協商地點을通知할事
의三點을提供通電하엿더라

奉軍山海關에集中

(奉天電) 張學良의第四師가軍糧城에移動하얏슴으로張作霖氏는各軍의移動을行하야漸次山海關方面에集中하기爲하야趙恩臻氏의第五師第一旅及十六旅長溫發王의一個旅步兵을秦皇島山海關에第八旅長于正山을新民에移動하라고命하엿더라

非戰同盟 軍隊撲滅宣傳 上海서結社成立

(上海四日發) 上海非戰同盟會라稱하는結社가成立되야目下宣傳文을市中에撒布하고軍閥撲滅、軍備廢止의實을擧하는바方法으로는民軍의力에依하야軍隊의武裝解除、軍隊에一切의物品을供給치아니할것、租稅를不納할것、軍備廢止를世界에宣言하야外國軍隊를一切中國領土內에許入치아니할것等을擧하엿더라

先發隊 倭安通過

(上海四日發) 淸江浦를占領한奉軍은運河에依하야進軍中인데附近住民의恐慌은甚하야避難하는者가頻頻한貌樣이더라
一說에依하면奉軍先發隊는旣히倭安을通過하야沈水에達하고由且運河에依하야楊子江을건너여鎭江에서兩軍의退路를遮斷할計劃이라고云하더라

聯合軍의防戰努力 奉軍의南下를阻止코자

(上海三日發) 奉天軍前敵總司令張宗昌氏는二日稻寬瑞軍으로聯合軍의前線을突破하며丙鋪를占領한後着着前進하는中인대此에對하야聯合軍側總司令孫傳芳氏는蚌埠南方의臨淮關에總司令部列車를停止하고奉軍의南下를阻止식히라고必死的防禦中이더라

兩軍激戰

‖(上海三日發) 海州陷落後白寶山軍은不戰擊破되고奉天軍은坂浦漣水를經하야淮陰에進擊하엿는데馬玉仁軍도亦是不戰四散하엿슴으로淮陰은土匪의襲擊을受하야二晝夜동안에掠奪되엿고二日에奉天軍이入城하엿다하며尙且聯合軍側의發表에依하면酒陽에서陳調元氏部下의江蘇軍은徐州로부터宿遷을經하야南下한奉天軍方震武氏의軍間에激戰中이라더라

津浦線에서도激戰說

‖(上海四日發) 津浦鐵道方面에서四日激戰하엿다고傳하나勝敗는不明하더라

張岳妥協은如何

‖(北京四日發) 政府發表情報에依하면張宗昌氏와岳維峻氏間에妥協이成立되야兩軍共히河南省境으로부터撤兵을開始하야和平을表示하엿다又國民軍第一軍代表와奉天派代表張學良氏와의會見도政府의仲介에依하야近近實行되겟고尙且奉天은어듸까지던지積極的方針으로遂行하리라더라

張、馮交涉不成立? 國民軍要求의過大로

(奉天電) 奉天、國民黨軍의妥協交涉은進步中이던바奉天軍이徐州에서五省聯合軍에對하야積極的攻勢를取함에對하야國民軍에要求가頗히過大함으로奉天側은此를承認할수가업서서交涉은不成立에終하리라고看做되더라

上海紡績又復罷業 繼續傳播形勢

(上海三日發) 上海紡織第一工場夜勤職工은三日夜十二時부터待遇改善을叫하야罷業하고繼續하야三日朝晝勤職工도罷業하엿는데第二第三工場에도傳播의形勢가잇서會社는目下鎭撫中이더라

軍費調達脅迫

(北京四日發) 張宗昌은軍費를調達키爲하야膠濟鐵道의會計를脅迫하야日本側會計所長의證明이업는小切手로써金百四十萬元을交通銀行으로부터引出하고更히膠濟鐵道의定期預金六十萬圓도提供하라强請하는中인데右는明白히山東鐵道細目協定에反하야日本側으로부터山東督辦及中央政府에抗議하기로하얏더라

戒嚴令施行 吉、黑兩省에

(奉天四日發) 二日吉林、黑龍二省에對하야戒嚴令施行의旨로通電하얏더라

外債應募解禁 英國藏相의發表

(서펄드三日發) 英國藏相『차칠』氏는當地에서重要演說을試하야英政府는現在의外債應募禁止政策을放棄하기로決하얏다고發表한바此는外債市場으로經濟的獨占的地位를占한것에挑戰하게되얏더라

形勢依然險惡 시리아戰亂의其後 시리아人은見即死刑

(에루사렘發) 『아라뷰』人側의報道에依하면『시리아』首府『다마스카스』의狀勢는依然險惡하야人心이洶洶하바此는佛軍의銃殺隊가『시리아』人의武器를所有한者에對하야는見即裁判에도附치아니하고容恕업시死刑에處한다는風說이流行하는中이며尙且一方에서는佛官憲이回回敎徒의有力者를强要하야『시리아』人의蜂起에對하야取한手段을辯護하는文書에調印케하는바이라는非難도多하더라

◇新波斯國王 리사칸氏

英國農務大臣 기中佐近近任命

(倫敦三日發) 下院議員『월타긴네스』中佐는蘇孝印度總督에任命된農務大臣『우드』氏의後任으로農相에任命될터이라더라

大戰休戰紀念

(東京電) 來十一日은世界大戰休戰七年에相當한지라國際聯盟協會는東京市와協力하야市를中心으로紀念의一大平和運動을行하기로決하야同日下準備中인데當日은飛行機로空中으로부터平和主義宣傳紙를撒布하고同時에國際聯盟關東學生聯盟을爲始하야十五團體의應援으로市內某某場所數十個所에서宣傳紙를配付하고夜間은協調會館에서平和講演會를開할터이라더라

豫算查定省議 四日午前에

(東京電) 大藏省十五年度豫算查定省議는四日午前十時부터藏相官邸에開會하고農林、商工、遞信省의順序로查定을하기로하고午前中에農林省의自作農設定及維持費、開墾助成金增加、小作制度調查費의要求額을承認하기로決定하엿더라

補助艦建造容認 年度를延長하야

(東京電) 海軍補助艦建造計劃에對하야는三日閣議散會後加藤首相으로부터財部海相에게非公式으로同計劃容認의內意를傳하엿슴으로海相은其言를諒解하고곳永安經理局長에게命하야財源과의關係를考慮하야計劃案을고치새우기로決하고豫算總額三億二千萬圓에對하야五個年繼續의事業을一年延長하야六個年으로하고更히初年度豫算을거의半額으로갓가히減少하야八百萬圓程度로하야槪算의變更을식혓는데其要求書는四日早朝에作成을務하야財部海相의決裁를經하야곳大藏省에提出하엿더라

防穀令解除 對岸中國地方

朝鮮對岸中國各縣은昨年旱害以來防穀令을布하야穀類의國外搬出을禁止하엿섯는데今年各地의穀類作柄은頗히良好한故로十一月末日을爲始하야防穀令을解禁하는同時에運搬禁地方에서行하던價調節及貧民救濟의目的으로各地商務會에서行하던米의販賣도갓치終止케되엿다더라

總黨員二十餘萬 無產政黨畢竟產出 結黨式은來廿三、四兩日中

(東京電) 無產政黨樹立에關하야國回折衷한結果日本勞働組合評議會、政治研究會、水平社無產同盟間의主張인全國的單一政黨主義가容納되야雙方互讓으로遂히全國的大同團結의傘下에서日本勞働總同盟、日本勞働組合評議會、日本農民組合、政治研究會等을爲始하야全國六十餘의勞働團體總黨員二十餘萬을算함無產政黨을成立하기로하야來廿二日그協調會館又는明治會館에서第二回의創立準備大會를開催하고二十三日又는二十四日에곳結黨式을擧行하기로決定하엿더라 黨名은無產者黨이라하는呼聲이高하고黨主에는安部磯雄氏가指擬되더라

新規事業 總計八千萬圓?

(東京電) 各省의新規事業中承認된것은約七千數百萬圓인바이에海軍補助艦建造費를承認하면明年新規事業承認額은總計八千萬圓에達할模樣이더라

郵便犯罪取締 課長會議協議事項

十一月一日로부터三日間全朝鮮分掌局監督課長會議의協議事項은左와如하다더라
一、犯罪防止에關한規則制定의件
二、現業員의素質改善에關한件
三、私設無線電話의監督並措置에關한件
四、郵便局駐在集配實施後의狀況

新線電話設備

今回新開業한咸鏡線南部俗厚鶴松間九個所에鐵道電話를架設하게되여總督府에認可申請中이더라

人事消息

▲齋藤總督은夫人、藤原秘書課長、藤波通譯官其他를帶同하고四日夜京城發平壤行 樂浪古蹟을視察하고六日朝歸京이라가七、八日頃다시渡東豫定
▲梁在昶洪秉璇兩氏(繁榮會代表) 今般大寶山에關한禮辭次五日本社來訪
▲私立淑明女子高等普通學校敎務主任山野上長治郞氏와同校財團法人幹事松本雅太郞氏十一月三日辭職
▲淑明女子高等普通學校敎務主任代理에齋藤文治、同校財團法人幹事에漢城銀行支配人代理淺井佐一郞氏新任
▲佐藤誠一氏(京城覆審法院判事) 一週間豫定으로六日發咸南地方出張
▲笠井健太郞氏(京城覆審法院檢事) 同上
▲尹基鶴氏(同上書記) 同上
▲鄭潤玉氏(鐵山)再昨入京春山旅館에
▲商業時報社 電話는光化門一六五五番
▲金東成氏(本社編輯局長) 電話光化門一六八六番開通

在米同胞의現狀(六)

九月三十日 미소리州파村에서 金良洙

다、基督學院

位置부터『괄리리』谷에잇스니 基督學院이라는校名의稱呼도바로그格에드러맛는것이다이學院의略名은 일즉年前의故國訪問團計劃으로 因하야 一般本國人士의印象에 아즉도새로우리니와 이學院이야말로布哇에 生長하는 우리의第二世同胞로하야금 朝鮮의魂과國語를그이들의 腦裏에 注入하는곳이다

다시말하면基督學院은即우리의祖國精神을培養하는國民館이다 學制의內容은 一般米國의敎育制度에依倣하야 八年制度의小學班과 四年制度의高等班이잇스며 이두班에並하야各各尋常及高等의 國語科가잇스니이國語科는即一般普通學課以外에特別히午後時間을비여 國語를 가르치는것이다

그럼으로 布哇에生長하는우리의第二世同胞는基督學院에서小學과中學科를修了하거나 그러치아니하면 一般官公立小中學校에 通學하면서도 한쪽으로午後或夜間에는반듯이 以上基督學院의國語科에通學케하는것이다

即이學院의存在理由가主히朝鮮의國語와歷史를지금부터자라나는同胞에게 普及케하고자함에잇슴으로 政府學校에對한稅納은稅納대로納付하고 따로히이學院을爲하야 過重한二重負擔을견듸여가며 여러가지로苦心慘澹하는그理由가決코他에잇는것이아니다

엇지되얏든 布哇同胞가이學院을爲하야 애쓰고힘쓰는것이 곳祖國을爲하야 애쓰고힘쓰는것과다름이업스니 이點에잇서서이學院의發展은 곳布哇同胞의元氣를象徵함인가한다

이學院의由來는 千九百十二年頃에李承晩博士의設頭에依하야創立된것이니 오늘날布哇와米洲에多士濟濟한그만흔靑年男女가學皆이學院의出身이아님이업다 지금 이學院長으로잇는梁有燦博士도即이學院出身中의한사람이라한다

要컨대이學院의存立과維持에對하야는 다만그全責任이 布哇에잇는우리僑留同胞들에게만限한것이아닌줄을밋는다 다시말하면全民族的으로共同連帶의責任이잇다世間의마흔篤志者여! 이學院을爲하야特히만흔考慮를하여지이다 이學院에獻身的으로奉仕하기는 年前故國訪問團의本國왓슬에그中에가장珍寵하기로 일흠이놉흔 金노듸孃이다 또今番에 林培世孃의代身으로文마리아孃이本國으로부터 財務로 새로왓다한다

라、各敎會의狀況

여긔에서布哇에잇는 우리同胞의各敎會狀況을 個別的으로이야기하기前에 우리朝鮮人처음으로 布哇에移住한後로부터 基督敎會와 如何히密接한關係가잇서왓는것을 먼저一言코자한다

元來布哇에移住한 初期부터 社會에對하야는 우리朝鮮人 基督敎가唯一한敎化의原動力이엿섯다 다시말하면基督敎는布哇同胞의『唯一한宗敎』일뿐아니라또最大의學校이엇섯다

日本사람들은 布哇에移住하면서佛敎와神道도가저왓다 또中國사람에이르러서는 各種의道敎와甚至於關聖廟까지떠이고왓다 그러나우리朝鮮사람은根本부터 가저올敎가업서서그러함도아니엇마는 처음부터오지기로 基督敎로만信奉하야나려온것이다

그러고布哇의우리基督敎會는當初에米國宣敎會와各敎派의協定에依하야 모든敎派의色彩를撤廢하고純全히 米監理敎會의宣敎區域으로만編入케한것이다 그러함으로우리同胞는 元來基督敎라는唯一한宗敎와또朝鮮人米監理敎會라는唯一한宗派로서 全僑留同胞의宗敎上信仰을統一하얏든것이다그런데오늘날과가티 各派別로對立하게된所由來는무엇인가?하면

오늘날布哇同胞가운데普通으로敎派의對立으로看做할만한事實은 主히在來의米監理敎會와이米監理敎會에서分離하야우리朝鮮人의敎會自治를標榜하고이러난『朝鮮人基督敎會』라고通稱하는獨立新敎派와의互相對立을 가르처말한것이다

그러면이와가티敎派의內容外지 各別히게된原因은 아어되에잇는가하면 이것은極히簡單하니即布哇에우리朝鮮人米監理敎會를監理하고잇든西洋人宣敎方針에 마츰내우리同胞들로厭起하야改革을하게된것에 不外하다

鐵筆寫眞 投稿歡迎

嚴酷한責任은 어느편을에이슬가? (英字紙轉載)

八面鋒

○中樞院은客은總督府에對하야豫算及制令制定에對한意見을물어달라고求乞하엿다나『동냥』도못엇고『쪽박』만危殆할걸
○警務局發表朝鮮警察費全部가一千九百萬四百二十圓으로其中平北이二百八十一萬九千八百六十六圓
○또平北警察費中에서國境警備巡查九百二十三人(臨時配置)의費用이一金百萬一千四百五十一圓이라나 이것도아러둡시다
○今年度 京城市內十七普校入學志願者 三千八百八十五人中 入學못된者 近千名이엇섯는데 明年度에도 그것을緩和할수업다고
○그러면 그못배호는兒孩들은다엇지하나? 警察署에서다잘가르처줄러이지 걱정할것무엇잇나?

各種書籍注文은京城永昌書館에下命하시압 가장信用잇게特別히 大割引으로同業諸氏及愛讀者에게代金引換迅速酬應함
書籍出版業 書籍發賣部
京城府鍾路二丁目八四 永昌書館 振替京城[illegible] 電話光化門[illegible]

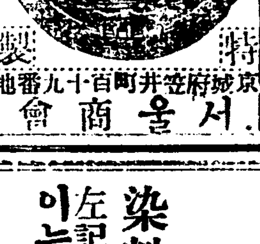
特製 蹴球 五百介笑 實費販賣
▲四號特製 四圓八十錢
▲五號別製 六圓八十錢
▲五號特製 六圓四十錢
▲六號別製 六圓八十錢
▲六號特製 六圓五十錢
▲九十日間만
京城府笠井町百十九番地 서울商會

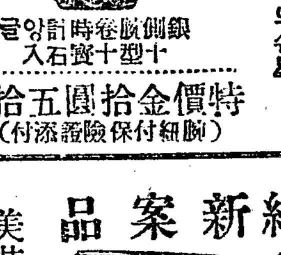
小時計 堅牢優秀 特價 瑞西國製品中의名星 高級機械의腕卷時計 一生쓸수잇는堅良品 提供
銀側腕卷時計양금 十型十寶石入
特價金拾五圓五拾錢 (腕紐付保險證添付)
標準時計 村本時計店 京城本町二丁目
地方注文은機械嚴密檢查한後 代金引換郵便은振替京城三一九 電話本局(四七一 三一六六)으로送品합니다

總督府及各道郡御指定品
ニノミヤ變則式石油發動機
ニノミヤ高級籾摺機
セントリーヒューガルポンプ
日下部式精米麥粟稗機及製粉機
右各機收穫季節當分間破格割引提供하오니好機勿逸하라乞注文
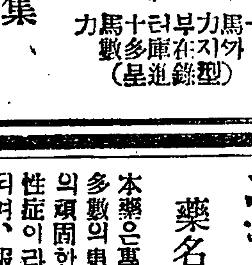
ニノミヤ式 一馬力부터十馬力 外지型 在庫多數 (鑄進呈)
地方特約店募集
京城府西界洞三二 京城鐵工所 電龍山一二三番
京城府南大門外 京城鐵工所營業部 電本局九四一番

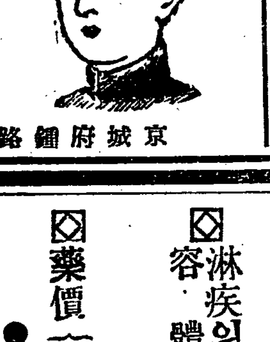
帽子及冬服內衣 都散賣商 高麗洋行 電話光化門一八七番 振替京城二一九七二番
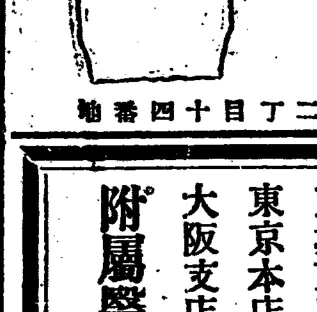
目錄請求則無料進呈 京城府鍾路通 二丁目十四番地

出張急告
染料原料商 京城府花園町 東華洋行
左記地方에出張하게사오니商用面談하실이는出發前通知하시오
一、馬山、晉州、順天、光州間及湖南線 主任 鮮語不解 自十一月十日至十一月二十四日 陰九月二十四日發
一、元山、咸興、端川、城津、水南、淸津間 店員 陰九月二十五日 陰九月二十九日發

和洋家具 椅子箱卓子 帳簿建具 土木建築設計立 施工請負業 親切迅速 信用遵守 遠近地方注文特別廉價提供 三友組工場 京元線鐵原邑內 電話一〇七番

開業二十週年紀念景品付 大賣出 新案品
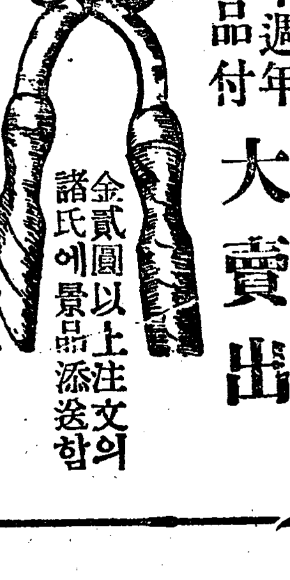
美裝函入 附屬品八種添付
壹號組合品四圓也 貳號組合品參圓五十錢 參號組合品參圓也
金貳圓以上注文의諸氏에게景品添送함
日本理髮器具會社朝鮮總代理店
理髮器具製造販賣輸出入業 京城鍾路二丁目 長尾金寶堂 (電話光化門四四五番 振替京城一七〇一番)

專門大家醫學士宮田先生發見
速되는淋疾專治藥
藥名 네오지고린(ネオヂゴリン)
本藥은專門大家인醫學士 宮田先生이帝國大學病院勤務中多數의患者에게實驗한結果로新發明한良藥임으로慢性의頑固한淋疾에가장速効가잇는特效藥인故로如何히重한慢性症이라도一個月假量만服用하면반드시滿足한效果를엇게되며、服藥後三十分後에는藥效로尿色의變化가잇슬뿐아니라本藥은적은膠匣가들어잇는것임으로此藥을淸水又는白湯에呑下服用하는데至極히생키기(呑)조흔藥이며또連續服用하더래도胃腸이던지腎臟에害는絶對로無함
⊠注意 (服用法、服用量、食養生其他攝生法等은現品에詳細記載하얏슴으로一覽後服用함을肝要함)
⊠淋疾의容體 (尿道(腎頭)小便出處가간질간질가려워서尿道가각금각금압흔사람、濃汁(고름)이나오고小便이자조나오며或은잘나오지안는사람、睪頭痛逆上、陰部가空然히氣分이조치못한사람、眼邊이게삼처럼하야지는분은곳本藥을服用하야根治케함을肝要)
⊠藥價 (五十粒入金武圓、百五十粒入金五圓、三百五十粒入金拾圓)
●本劑는一日三回二粒乃至三粒式服用함을要함
大日本總發賣元 柴崎仁壽堂大藥房
京城支店 京城黃金町一丁目 (電話本局一六六〇 振替京城一四二五八)
東京本店 東京市本鄕區眞砂町九電車通 (電話小石川四七七七 振替東京三一八五八)
大阪支店 大阪市東區本町一丁目電停前 (電話長本局五八八七 振替大阪五二五一八)
附屬醫院 本店支店共附屬診察所를設備하야何人에게든지診察과治療를하는故로患者는來店하시오

虎疫蔓延과 注意할生魚類

영일방면에서오는것이잇서 경긔도경찰부에서소독착수

경상북도방어진(蔚北方魚津)방면에 호렬자(虎列刺)가 만연되어서 소관경찰당국에서는 그예방에 로력중이라함은 루보한바어니와 이번에그병은 며개생선으로부터 뎐염되어왓슴으로 그디방에서는 생선판매를 일톄금지하는중이나 근일 경긔도경찰부 위생과(衛生課)의됴사에의지하면 시내각어시장 에는영일(迎日)、방어진(方魚津)방면으로부터 드러오는 생선이매우만흠으로 위생과에서는 이것을 엄중히취톄하는동시에 그방면으로부터 드러오는 생선은위선충분히 소독을 하기로하엿다하며 그외에도 그대책을강구중이라더라

魚類商과需要者 쌍방이다곤난중

호렬자가만연중인 방어진(方魚津)방면에서 생선의이출판매를 일톄금지함을따라 경성시내 어시장(魚市場)과수용자들은며칠전부터 그대개의타격을밧는중이라는데그며칠의내용을드르면경성에드러와서수용되는생선중에약오할이상은부산(釜山)방면으로부터드러와수용되는것인바이것이한번에출금지를당한 이후로는 근이백명의영업자는 막심한타격을밧는동시에 그시세가 몹시등귀되는고로일반수용자간에도 비상한 곤난을밧는모양이라더라

露國革命紀念日과 警察當局의頭痛

사상단톄의참가는무방하나 그의행동이문데거리가된다

로국혁명(露國革命)이후소비에트련방령사(領事)가 처음으로 조선에주재하게된 금년의혁명긔념일에 대하야 경찰당국에서는 례년보다더욱더욱 그날을 념려하여오든중 로국령사관에서 그날성대히 거행하는긔념식에 조선 사상단톄에서도 참가한다는뎐설이 잇슴으로 경찰서에서는 더욱비밀리에 경계를하는중이라는데 물론 그긔념식에참가하면 공산주의와사회주의를 찬성하는동시에 또는축사등으로 그찬성하는 실디행동을하겟슴으로 경찰서에서는 조선인 사상단톄의참가를 꺼리는것이나 그러타고 그것을제지할수도업슴으로경찰에서는방금머리를알는중이라더라

『參加說은姑無』 일본의련장질과가트니 참가만은문데가아니다 某警察當局者談

이에대하야 모경찰당국자는 말하되 로국령사관에서거행하는긔념식에 조선인사상단톄에서 참가한다는말은 아즉 듯지못하엿습니다 며개로국의 혁명긔념일은일본의련장절과근사하야일본념일에도 누구든지 참가하야축하하는것과 가티 로국혁명긔념식장에서 하는행동 여하에대하야는별문데일것이외다하더라

◇……김장재촉하는찬비를마지면서몰려드러오는배채수레……◇

進展되는 農民社

창간호가나오면 농촌순강을할터

조선농민사(朝鮮農民社)에서는 지나간사일오후네시부터경운동(慶雲洞)팔십팔번디에잇는그사무소에서 데 삼회리사회(理事會)를개최하고아래와가튼사항을결의하엿다더라

◇決議事項

一、理事補選에關한件 本理事會에서內議한사람의承諾을受하야常務理事會에서此를決定하되次回報告를要함

二、支部內規에關한件 (가)二十名以上의社友가잇는곳에는支部를置함 (나)支部에는部長一人을置하고支部의部長及會計는部長이此를任命함 (다)支部의部長은本社로부터任命함 (라)支部用鄕印은本部에서交附함(但實費를要함) (마)支部의經費에關하야는此를別로히內定함

三、社員任命에關한件 今回洋行中인李東濟氏를本社海外通信員으로任命함

四、社友待遇에關한件 本社社友及特別社友에게는本社發行月刊「朝鮮農民」創刊號가出來한뒤에本件을實行하기로함

五、冬期農村巡廻講座開催의件 友誼과社友들을交附함 二人以上의確實한連帶保證을要함

勞農革命日과各團體

朝鮮勞總紀念懇談

로국령사관에축하문발송 회원일동은당일에간담회

시내견지동 조선로농총동맹(市內堅志洞朝鮮勞農總同盟)에서는 오는칠일 로농로서아(勞農露西亞) 데팔주년 혁명긔념일(八週年革命紀念日)을축하하기위하야 일방으로 적로총령사관(赤露總領事館)에축하문을발송하는동시에 아래와가티 간담회를열터이라더라

時日 十一月七日午後四時
場所 堅志洞八八本會館

勞働聯盟 시내견지동(市內堅志洞)에사무소를둔경성로동련맹(京城勞働聯盟)에서는 로농로서아(勞農露西亞)혁명데팔주년긔념일(第八週年革命紀念日)을긔념하기위하야 그회관에서아래와가티간담회를열터이라는데가맹단톄회원은만히참석하기를바란다더라

時日 十一月七日午後四時
場所 堅志洞八八

漢陽聯盟 시내인사동에사무소를둔 한양 청년련맹(漢陽青年聯盟)에서는오는칠일로농로서아(勞農露西亞)혁명데팔주년긔념일(革命第八週年紀念日)을긔념하기 위하야 그회관에서가맹단톄련합간담회(加盟團體聯合懇親會)를아래와가티열터이라는데 가맹단톄(加盟團體)회원은물론 기타유지도 만히참석하야주기를바란다더라

時日 十一月七日午後八時
場所 仁寺洞八四番地 漢陽青年聯盟會館

朝鮮青總紀念講演

오는칠일오후한시부터 서대문한성강습원에서

시내서대문뎡이뎡목칠번디에잇는조선청년총동맹(朝鮮青年總同盟)에서는 오는칠일로국혁명데팔주년긔념일에 동회관안 한성강습원내에서 긔념강연회를개최하고 그날을 긔렴한다는데연데와 연사는 아래와갓다더라

十一月七日의歷史的意義 鄭栢
볼쉬비키成功의根本條件 李廷允
레닌과十一月七日 金炳一
露國革命의國際的意義 姜齊模
露國革命以後의無產青年運動 李英

時日 十一月七日午後一時
場所 西大門町二、七、漢城講習院內

前進會 시내견지동팔십번디에잇는전진회(前進會)에서는 시내각단톄와련합하야 오는칠일 로국혁명긔념일을 긔념하기로하엿든것이 당국의금지로인하야 동회만단독으로 동일오후칠시에 시내시텬교당(侍天教堂)에서 긔념강연회를개최한다는데 연제와연사는 아래와갓다더라

十一月七日革命의意義 金思國
볼쉐비슴發達의諸階級 鄭鶴源
帝政時代의露國과革命後의露國 李晄
十一月革命成功의根本條件 車載貞
露國革命과世界革命 權重協
露國革命以後의弱小民族運動 李炳儀

時日 十一月七日午後七時
場所 市內堅志洞八〇侍天教堂內

勞働黨 시내 수은동(授恩洞)조선로동당(勞働黨)에서는 세계무산계급의선봉인 로농로서아(勞農露西亞)의혁명제팔주년긔념일을 뜻잇게 긔념키 위하야 칠일밤 동회관에서긔념강연을 개최하리라는데 연제와 연사는아래와갓다더라

巴里콤뮨과볼스비키革命 田 穫
革命前과後의露西亞 文 明
八週年紀念에際하야 李一山

和一青年委員會 지난사일 시내익선동 오십오번디 화일청년회(和一青年會)에서는 집행위원회를 열고다음과 가튼결의가잇섯다더라

一、露西亞革命八週年紀念은前進會와相議하야擧行할일
一、文庫施設은會員이各各二冊以上의書冊을責任的으로내어施設할일
一、少年部事業으로即速히露語會를開催할일

千年古都를차저서

腦裏에다시鮮明한 四年前印象

이르는곳마다 利己爭鬪는依然! 慶州見學團隨行記(三)

C씨가 경부선렬차중에서 연출한 활극의한장면은 이러한것이엇다! 지금으로부터 사년전에 여름방학을 리용하야 일본동경에서 본국으로 도라오든때이다 경부선급행렬차가 대구역에 당도하매 여러승객이 압흘다토아 차안으로 드러왓섯다 그러나 차안의 좌석은 거의다찻고비어노흔곳은적다 그가운데에는 물론한사람이 두사람안는자리를 독차지하고 **다른사람** 이그것헤안지못하도록 의식뎍으로 그러한지는 알수업스나 두사람자리를 독차지한 사람들은 거의다비인자리에 짐을노핫거나 그러치안흐면 팔벼개를하고 새우처럼두러누어 눈을감고 모르는데하엿섯다 이것은엇더한때에든지 어지간하게 혼잡한 긔차중에서는 흔히잇는일이나 엇재든 눈에는 거슬려보이는것이다 이때에 얼핏보면 중병쾌복긔(快復期)에 잇는듯한 **신경질인** 양복입은젊은 신사한분이 차안으로단장을집고 드러와서 휘一한번 둘러보더니 『씨스케트』를것헤노코 창밧갓만 치어다보며다른사람이 자리가업거나 그런것은 도모지나의알바아니라는것처럼 두사람안줄좌석을 혼자 차지하고잇는일본사람겻테로가서그『씨스케트』를집어서 그자리를 비어달라 청하엿섯다 그러나일본사람은 **드른데도** 아니하고밧갓만 내어다본다 그러니까 그청년신사는 두어번다시 청하여보다가듯지아니함을 분개함인지 두말하지안코 그『씨스케트』를번쩍들어 시렁으로옴기인다 일본사람은 화를버럭내며 다른사람의 물건에 손을대는법이 어데잇느냐고무른다 어신사는 사람안는자리에짐을노코사람을 **서서가게** 하는법이어듸잇느냐고반박한다 이러하는동안에 청년신사는 짐을올려노라 하고일본사람은 짐을 아니옴려노라고 상지하야 말소리가 놉하가기시작하엿섯다 일본사람은뎡허노코『나마이기』라고만눈을부라린다 신사는 입을 떨며 서로욕설이 나리하게 **한사람이** 두사람자리를 차지한것을 힐책한다 청년신사의힐책하는 그리유는 누구가듯든지 적정당당하엿다 『나는 상당한님금을주고 차표를삿다 어느자리에든지 안즐 권리가잇다 네가만일 두사람분의 님금을내엿다면 그자리를독차지할수잇스나 만일 한사람님금만을 내엿스면 두자리를차지할수업다 나는어느때까지든지 **그자리에** 안즐터이니비여내라』 하는것이엇다 어떠한 정당한리유가 그 일본사람에게는 알수업스나 일본사람은한갓 『나마이기』라는말로무긔(武器)를삼어 다투게되엇다 그리하야 두사람사이의 형세는 자못위험한상태에 드러가 결국은완력을써로 보이게되엇다 차안이 수라장으로변하며 **모든사람** 은두사람을에워싸고다토는구경을시작한다 그 청년신사와함께온사람중에서청조곰도듯지안코곳세게차호다이에 나는할수업시 차장(車掌)을 불럿다 차장이와서 일본손님에게『먼데해하는동안에 아모조록 서로양보하야 평화롭게지내어야할것이 아닙닛가 그런데한분이두사람자리를 **차지하여** 가지고와 홍을 한다는것은 당신의 잘못입니다 이『씨스케트』를 치우옵시오』 하고 순순히 가르친다 일본인도 이에는 할수업는것처럼 짐을치우고 자리를비어노핫다 청년신사는 그자리에 안젓나 그리하야 계차안의 평화가 겨우부구되엇섯다 그러나 그평화가운데에는 아죽도언제또 발될는지 **알수업는** 전운(戰雲)이 금금해보이는것은 일본손의 좌석을 빈이상략지하야 안호로정 조곰만 남기어노코 동으로청년신사를 밀고안젓스며 청년신사도 역시자리를 아니빼앗기랴고 힘것밀고잇는 것이엇섯다 그두승객이 이와가티서로 밀처기를하고대뎐역(大田驛)까지 오는것을 보다가 나는대뎐서 **호남선을** 박구어타게되엇슴에 그밀처기가 어듸까지갓는지는알수업스나엇재튼이것은 려행하는 가운데에본 큰활극의 하나로서나의긔억에는오날까지 남어잇게된것이다 그런데 오날 대구역에서 나를보내준 대구지국장최씨는꼭그때의활극주인공이던 청년신사그분이다 이런넷생각을 하는동안에 어느듯서악 **뎡거장이** 당도하야울산(蔚山)행경텰(輕鐵)을바구어타고 천년고도의 폐허(廢墟)인듯 김미멀리바라보기만하여도더욱 간절한경주읍을향하야드러갓다

京城青年會 露語部大擴張

이부생을모집한다고

시내재동팔사번디(市內齋洞八四番地)에사무소를둔경성청년회(京城青年會)의경영인로어연구부(露語研究部)는긔보한바와가티 지난일월부터 며성황으로 교수를시작하엿다는데장소의관계로 인하야물미듯 드러오는입회원의요구를 컨부 듯지못하엿슴을 크게유감으로 생각하야 이번 그회집행위원회에서 협의한결과 이달십일부터 매주 화목토요일(每週火木土曜日)에 개강하되 시간은 특히 각은행회사에 근무하는사람들의 편리를도모하야 오후네시반(午後四時半)부터여섯시반(六時半)까지로 하게하고 데이부생을 모집하기로 되엿다는데 금번에는 더욱내용을 충실히하기위하야 현재로서아령사관(露西領事館)에근무하는 박세면(朴世冕)씨가 전담하야 교편을 들게되엿다하며 귀한안에 남녀(男女)를 물론하고 입회금일원과 일개월회비이원을 첨부하야 입회수속을하기를바란다더라

海外에서온一青年 警察部에서取調

내용은비밀에부치는중이나 혁명긔념에관계된사실인듯

최근얼마전부터 로서아 혁명긔념일(露國革命紀念日)을긔회로 무슨단원이 무슨계획을 가지고 드러온다는 정보가 빈빈하야시내각경찰에서는 공긔가 자못긴장하야 비밀히 엄중한경계를하여오든중 로국혁명긔념일이 하로를격하야 잇는오일 오전팔시경부터 경긔도경찰부 고등과(高等課)에서는 해외로부터 드러온 이십오륙세 가량의 청년 한명을다려다가신중히취됴를하엿다는데 이사건의내용은 절대비밀에 부침으로 그자세한사실은아직 보도하기 곤난하거니와 그청년은 약일주일전에 해외로부터드러와서 잠재하야잇든 사람으로 오는칠일 로국혁명긔념일에대하야 무슨혐의가 잇다하야 그와가티취됴하는것이라더라

金正琪氏放免 오일오후두시에

얼마전에 해외모중대사건의관계자라하야 시내종로경찰서(鍾路署)에인치중이든김정긔(金正琪)씨는오일오후두시경에무사히방면되엿다더라

大邱署員入京과 鍾路署의大活動

의문의려행랑을압수하고 사방으로수색망을느린다 秘密에부치나事件은重大

절긔가한번변하야산듯바람이불어오기시작하매경성을비롯한경긔일원(京畿一圓)과 삼남디방(三南地方)의 금년지독한 수해(水害)를겪고난 각디방에는자연히인심이강박하여저서아름다운 인간미(人間味)를 어더볼수가업슬뿐아니라 도처에 강절도(强竊盜)사긔(詐欺)도박(賭博)횡령(橫領)등의범죄자가 례년에비하야확실히늘어가는형편으로최근 **경성시내** 외에이러나는 강절도 기타범행의 소동만으로소연하기짝이업는중이를따라 시내각경찰의 활동도 더욱이활긔를띄어가는터인데 오일아츰에도 대구(大邱)경찰서로부터 삼계시우위문(三谿市右衛門)이라하는 일인형사가 종로서에급거출장하야 동서삼천(森川)형사기타와 련락을 취한후모처로부터 **일본인의** 려행랑(旅行囊)을압수하여다노코다시장시간의밀의를행한다음에각처로활동을개시하엿는바그내용에대하야는 절대비밀에부치고 다만얼마전에대구디방법원에서발생한 강도사건의범인이 경성에잠입한듯한눈치가 잇서 전긔삼계형사가출동 한것이라말하나 다시던

五山校昇格認可

학교당국과일반환희

조선서북디방(西北地方)에잇서 가진파란을 격거오면서도 장구한력사와 훌륭한정성을 가지고 하두가지 육영사업(育英事業)에만흔공헌을 드려오든뎡주(定州) 오산학교(五山學校)는 그동안학교의디반과배우는생도들의장래를 위하야 고등 보통학교(高等普通學校)를 만들고자 재단(財團)을 모흐며 학교의내용을 충실히한다음 오래전부터총독부에 고등보통학교 인가원을 데출하고 그인가를고대하여오든바 지난 이일에과연 총독부로부터 사립오산학교(私立五山學校)를 오산고등보통학교(五山高等普通學校)로인가한다는 지령(指令)이 뎐달되엿슴으로 동교는 이제확실히고등보통학교로서의 면목을 일신히하고 장차수백수천의 영재를 길러내일 모양인바 동교사데간의깃버함은 물론동교를 아는일반인사의 반가워함도 또한적지안흔모양이라더라

하는바에의하면 최근 경성시내를놀내이는 **강도범인** 이한명어리의 단데를만드러가지고 그것을각부대로 난호어 디방우수한도회처에 파견하야 서로련락을취하며강도등의 두려운범행을 하여오는듯한것을 탐문하고 그진상파내용을 됴사코자 출장온것이라는바 하여간 중대사건이잇슴은의심업는사실이더라

大規模詐欺의 自轉車舖員

검사국으로압송

시내종로이뎡목 팔십이번디 리봉길(李鳳吉)(二三)이가 황금뎡(黃金町) 삼뎡목에잇는 일인자전차상(自轉車商)고거(高居)의 집에 뎜원으로잇스며 절수(切手)이백여원을 수십회로난호어 절취하고전후구십여회에자전차와부속품가격이만오천여원어치를사취하야서대문뎡(西大門町)에전포를 내엿다가 사실이발각되야 톄포하엿다함은 이미보도하얏거니와그후룡산서에서취됴를마치고리봉길은일건서류와가티작일검사국으로보내엿다더라

自署에拘禁된 西大門署刑事

전일에는신임을바든자로 공문서까지위조행사한자

시내서대문서 고등계형사(高等係刑事)주병권(朱丙權)은 소녀유인단(少女誘引團)사건 으로당서에인치됨은 루보한바어니와탐문한바에의하면 주병권은 원래 평양(平壤)출생으로일속이 중국방면에가서 오래동안각디로 단이다가 대정십이년경에 귀국하야 중국방면에잇는동포의 사정을 잘아는관계로 그해십월에 특별히모집하는고등계 형사에뽑힌후 중국각디에 산재한동류도부터 해외에잇는비밀의 정보를바더 상관에게보고하야 신임을엇는동시에 한편으로는 중국에대한 경험이잇슴으로과보한리뎡현(李庭鉉)과공모한후 소녀유인단을 조직하야 조선내디와 중국각처에팔어버리는동시에 자긔의 몸이경관인것을 긔화로공문서위조(公文書僞造)를하여주고 금품을뢰물로바더 먹은사건이 리뎡현의입으로나와 그가터 인치되엿다는바 주병권은당서에 재직이래로 박봉을바듬에불고하고 의복범절을 재산가와가티 차리고 겸하야『아편』까지먹엇슴으로혹은『아편』과『모히』를수입에관계가업는가하야 계속 취됴중이라더라

檢事局에서 됴사에착수하얏다

병항보도한 죄악이드러나매 당서에서는 사건이 중대함을깨닷고 비밀리에경성디방법원검사국(京城地方法院檢事局)과협동하야됴사한결과 사건이 적확함으로경찰부(警察部)에보고하야면직(免職)의 처분이잇슨 즉시본인을불러 사건진말을 말한후당서에 인치한것이라더라

有罪는事實 내용은아죽몰라

이에대하야 경긔도경찰부(京畿道警察部)관구경무과장(關口警務課長)은말하되 범죄사실의내용에대하야는 자세한것은 아죽알수업스나 범죄가잇는것은 사실임으로 사원으로 면직을식히엿슴니다 하여간 경찰관중에도 가장민간과 접촉이자즌형사로서 이와가튼 불상사를지는것은 매우유감으로 아는바이외다

誘引團은否認 서대문서장의말

이에대하야석교서장(石橋署長)은 당서원중에 이와가튼사건이 생긴것은 실로면목이 업슴니다 사건은 공문서 위조를하여주고 뇌물을 바든듯합니다마는 검사국에서 관계한것이니까 발표할 수가업다 하면서 소녀유인사건은 부인하더라

韓斌氏도放免 오일오전중에

신민부(新民府)사건으로최창익씨와함의 시내 종로경찰서에구금되야 오래동안 취됴를밧고잇든한빈(韓斌)씨는오일오전에무사히방면하얏다더라

東京附近 虎疫患者七百餘

의사호렬자새지합하야

일본에호렬자(虎熱刺)가발생한 이래진증의사、보균(眞症、疑似保菌)자총수는병고(兵庫)에일백사십칠、신호(神戶)일백십구、동경(東京)일백이를필두로진증오백십칠、의사삼십、보균자일백륙십구로총계가칠백십구명이라더라

漢江橋下에 男女屍體

무슨사닭으로 정사를함인듯

오일오전여덜시경에 한강인도교(漢江人道橋)부근에남녀의시톄가 떠오른것을 부근사람이발견하고 즉시 한강파출소(派出所)에계출하야계원(係員)이출장검시한결과 이십사오세의 남자와 열칠팔세의녀자가 서로엿안고각각눈을수건으로가린후참혹히정사(情死)를하엿는데류물은아모것도업고다만진위군현덕면화양리(振威郡玄德面華陽里)칠백구번디류재순(劉載順)에게 가는편지가잇는데봉투뒤에는한강텰교뎡중(漢江鐵橋正中)류재헌(劉載憲)은금월사일밤 한시경이라는것만씨여잇슬뿐이오 편지는 경관이가기전에 엇던사람의 소위인지 떼여갓슴으로자세히 알수업는데 전긔두남녀는 사일밤 한시경에 한강통(漢江通)십오번디 삼복옥(三福屋) 료리집에 드러가 약간의음식과 술을먹고주인에게편지조히두장과봉투한장을어더편지를쓴후남녀두사람이 서로붓들고 울면서 그집을 나왓다는데 료리집주인의말에 의지하면 차림차림이시골사람과 방불하다는데 그죽엄에는깁흔사정이잇는듯하다더라

賃金引下問題로 三時間同盟罷業

결국임금은오리를나리고 직공두명은희생되엿다고 仁川力武精米所의譎計

하루 륙칠십전에 지나지못하는 임금에 목을매며 치우나더우나 매일아츰 여섯시부터 일백륙십명의녀직공들이 한갈가티 모아들어오후 여섯시까지 하루열두시간을 수라장(修羅場)가튼 속에서 복대기를 치는 인천빈뎡(濱町)력무정미소(力武精米所) 선미공장(選米工場)에서는 지나간 삼일오전여덜시반경부터 되여서일상 비극을 일으키어약세시간의 동맹파업을 하엿다는데 그자세한 말을듯건대 소위십장이라는자가 직공들에게 대하야 이번파수(영롱동안)부터는종래삼전의 임금을 이전오리로나리고그다음 파수부터는 이전으로나리겟슨즉 이전임금에 응종치아니하라거든 오지말라고 자못 횡포한말을하엿다 비분에찬인녀공들은 일제히 공장밧그로나서서동맹파업을 하기로 하고 잠시이되엿슨데 그광경을본정미소주인은 종래대로 임금을줄터이니 일을계속하라고 림시완화책을쓴후 직공들을 이삼명식혹은오륙명식 사무소로 불러드러어선미긔계(選米機械)로쌀을골으면 하루에칠십전손으로 골으면 한『하코』에 이전오리를 주겟다는두가지말을하야일일히 그의견을 물엇다 을가위조삼모사(朝三暮四)의술법과가튼간휼한계교속에 빠진녀공들은 혹은긔계로 혹은손으로 하겟다는 승락을하엿다는데 결국임금은 오리를나리게되엿다더라

女工二名 참혹히도축출

이상에보도한바와가티일백륙십명의녀직공들이 임금내리는 문제로 동맹파업을 하려할때에녀공중두명은사갈(蛇蝎)가티눈을 노리고주목하든일녀(日女)감독에게 발로되야 참혹히도축출을 당하엿다더라(인천)

자명종

세상인심이이러케그악스러워가다가는엇지될는지모를일이야 ▲상두도가(喪輿都家)의 상두군들은사람만히 죽으라고고사를드린다드라마는 ▲물에 빠저죽은사람의옷을벗겨간단 소리는별로 드러보지못한일이다▲사일밤한강에서 청년남녀가물에 빠저정사를하엿는데그시톄가강가에닷자마자 ▲엇던자가 직혀섯든것가티 달려드러 남자시톄의두루마기를 벗겨가지고 삼십륙계를 불러드란다▲불로는그사람도몹시궁한나머지에그런짓을하엿겟지마는▲듯는사람의귀에는넘우도 악착히 들리워 소름이쭉쭉끼칠일이다

文化生活 家庭讀本 定價五十錢
▲보십시오、여러분? 무엇보다도절실하고焦眉의危急을當하야限量업시도腐敗하던家庭問題、極度로逼迫하던離婚問題는이大著作으로因하야一時에解決하리로다

增補 戶籍法令及書式 定價壹圓
法律은人民의不知를容恕치아니한다、그러면吾人은現代의施行되는法令을解得하지아니할수업다。本書는大正十二年七月一日에改正施行되는戶籍令及其關係法令을鮮文으로譯述하고總督府法務局에서制定한關屆書式을日文으로編纂하고此에鮮文으로對譯附記하야日文을不知하시는人士도一覽瞭然한寶鑑이외다

歷史小說 閔中殿實記 定價四十錢
▲悲絕、慘絕、壯絕、快絕? 濃霧와黑雲이아모리險惡하나靑天白日을오래가리우지는못한다家庭의禍亂、家庭의不平을、늣기는人士는本書를一讀하면그禍亂、그不平을理解하야和氣融融의安樂한家庭을보실수잇다

演譯 西廂記 定價四十五錢
▲戀愛의眞髓、春花爛熳한大著作? 本書는鮮漢文으로、아조보기容易하게普通小說體와가치飜譯한者이라在來로刊行되던西廂記와는大不相同하야누구나보기쉬운故로出版된지幾日이되지못하야注文이殺到、不日間再版의珍奇한新著이외다

古代小說 王將軍傳 定價二十五錢
萬古名將이오富貴雙全이라山村野店의秋夜長을늣기지안는奇한通俗小說이외다

新舊書籍都散賣商 京城府鍾路三丁目七十一番地 ㉖ 大山書林 振替口座京城三八七〇番

고무신은신용 잇는지구표요
견고한고무신은 지구표외에또업소
일년간신는신은 지구표고무신이요
合資會社 朝鮮고무 京城蓬萊町一丁目八八番地 電話本局二四二番 振替京城七五七一番

無經驗者를責任지고模範運轉士가되게함 學費低廉・就職紹介
模範自動車運轉手의養成과紹介
入學案內書二錢切手封申込 ◉ 京城岡崎町朝鮮自動車研究所

新發明 萬人의寶要 經濟電燈
特色 地方注文大大的歡迎 品質美麗
此經濟電燈에勢力은四十時間以上에電動力에火光力이增大하고、乾電池以上에六拾時間連續點火가되옴으로經濟上唯一無二한本器가되옵고
品質堅固美麗價格低廉하옵더든自由自在로使用品이되오니天下諸位께옵서는반드시一次試用하옵신後經濟가되옵시거든널리宣傳하여주옵심을千萬希望합니다
使用은一見에能함 ▲電池壹介二十錢 ▲壹介乾電池合 ▲三圓二十錢 ▲送料四十五錢 先金注文送料는本商會特別負擔

京城府笠井町百十九番地 서울商會

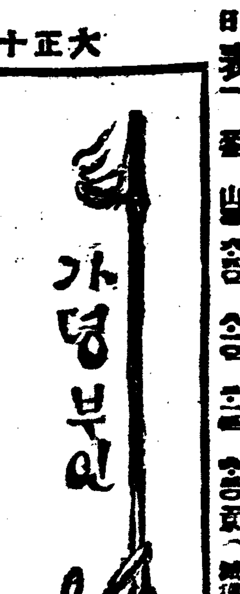

가뎡부인

가뎡평론 녀자도경제뎍으로 각성하여야할것

朗山人

◇남녀의평등이라는말을만히하고 듯고하게되엿다 평등이라면 보통 만히생각되는것은 교육의평등、직업의평등、정치의평등이다 또 가뎡에잇서서 남자와녀자사이에 주장되는평등도잇다 여러가지 습관이잇고 사상뎍 계통이잇슴으로 평등을실현하려면 이러한 사상뎍방면에도 그그릇된 것을 교뎡할필요가 잇겟지마는 데일필요한것은 경제뎍으로 각성하는것이다 녀자가참으로경제뎍으로 각성하고 따라서 경제뎍으로 자립할긔회를엇게되면 다른문뎨는 다자연히해결될줄로안다

◇그러면녀자가경제뎍자립을엇는방법은 엇더할가? 지금까지의 녀자교육은 권현가뎡에뎍합하도록한것이엇섯스나 인제는 녀자도사회에나서서 한독립한사람으로서 생활해갈만한 지식과수양이 필요하게되얏다 그리하야 녀자가 경제뎍으로 자립하고 가려어도 자립할능력을 가지게되면 녀자도 별로권리될것업시 자유로남자와 대등뎍위에서서 경쟁 할수잇슬것이다

◇그러면녀자도남자와가튼뎡도에잇서서 자유를 엇게될것이다 그럼으로 자유가업는사회에서는 녀자와남자가 합력하야 그사회에자유가 실현되도록 노력하여야 할것이다 오늘날 조선의남자는 녀자의 자립을 도와서 그자립한녀자와가티 더한층 놉흔자유를어더야 할것이고 녀자는남자와 합력하야 그것을 실현하여야할것이다 그와가티함에는 녀자의 경제뎍자립을 엇는것이 녀자의 의무인동시에 또한남자의 의무라한다

우리가뎡에 뎨일중요한 김장 첫재정해야된다

립동(立冬)이 지금겨우 사흘을 격하엿스니 우리조선사람의 겨울사리로 가장중요한 량식이되는 김장을담글때가 또다시도라왓다 날마다새벽부터 시내각장터에는 무바리배추바리가 길이메여드러오고 고초、마늘、파、미나리할것업시 군데군데 고명감이버려젓다

◇각녀학교 긔숙사에서는 날이더치웁기전에 얼는하야치이라고 벌서무와배차를드려다노코 매일학과만마치면 곳 행주치마를 둘너입고 한편으로는 다듬고 한편으로는씨츠녀서 로남을사랑하는 마음에 어렵고 무거운수고를 각각자긔가 질머지려고 다토아가며 열심들다하는중이다 작년이때에 긔자는창덕궁(昌德宮)안 리왕직전선실(李王職典膳室)과 조선료리를전문으로연구하는식도원(食道園)주인안순환(安淳煥)씨를방문하야 김치에대한 자세한설명을듯고여러가지김장김치

◇담그는법 을소개한일이잇슬뿐 아니라 엇더한가정에서던지 년중행사(年中行事)때하는것인즉 좀더잘하고 못하는 차이는 잇슬터이나 공동뎍으로 긔위비슷하게 일반이다 아는터이가로 다시터자세한방법은 말치아니하고 다만 김장김치중에도 세제뎍으로 크게자랑할만한 조선의독특한 료리인 장김치와 보쌈김치 담그는법을 잠간말하려한다 원래조선음식으로 제일잘한다는 정평을밧는곳은 민유식(閔裕植)、윤덕영(尹德榮)、민병석(閔丙奭)、박영효(朴泳孝) 씨집이요 김치는 며칠안김치가 웃듬이되고 궐내에 출입하는

◇여러대관 들의가뎡이 다음이되는것이니 김장김치의종류를 크게난호아말하면 통김치 석박지、깍두기、동치미、짠지 다섯가지이다 동김치에는엽치(鹽漬)장치(醬漬)선혜치(鮮醯漬) 보쌈김치가잇스니 엽치는 소곰에담그는것이요 장치는 간장에 담그는것이요 선혜치는 첫국에 담그는것이다 엽치중에도 가진고명을너허서 담는것과 간략한 고명을너허서담는소김치(素漬) 두가지로구별할수가잇다그런데 무슨김치던지 김치를 담을때에 무슨고명을 얼마쯤너코 엇더케 만들어서

◇엇더케 익혀야맛이잇다는것을 말하기전에 배추를엇더케씨처야 될것이라는것을먼저 말하고자한다 그것은배추를 잘못씨처서 위생상에조치 못한영향을 끼치는폐단이 만흔까닭이엇다 엇더한 가뎡에서는 배추를그대로맑은물에씨처가지고 소곰에저리는집도 잇고또는먼저 소곰에저려 숨을죽여가지고 물에씻는집도잇다그러나아삭아삭하는배추를그대로씨츠면 부서질념려가잇고 소곰에저려서씨츠면 흐물하게시드러서 갈피갈피배추줄기에 쉬인벼가잘떠러지지를안는것이다 여하고

◇보드러운 배추ㅅ대 한울기를상하지안코갈피갈피서 인에물을하나도업시쳐내려면먼저 소금물을풀어서배추포기에슬슬 색려가면서소금물에슬근슬근씻는것이 가장안전한 방법이라고 할수잇다 그리고또엇더한 가뎡에서는배추를시처서소금에저렷다가 그소곰물을 바더서나중에 김치국을 붓는집이잇다 이것은 얼핏생각하면 훌경제뎍 이라할는지모르거니와 다시 생각하면 배추는거름에서 자라는것이요 따라서 거긔대한 독(毒)이 만흘것은 사실이다 그럼으로배추를 저렷던

◇소곰물에 는몽땅독이 만히 석겨잇슬것이요 사람의눈에 보히지안는 미균이혹 죽기도하고 혹살기도 하야여러첫슬것이니 이것으로 김치국물을붓는다는것은 극히위험한 일이다또 김장에 쓰기위하야담은 외지를 놋그릇단일집사셔이를너코닷는것은 엇더한 가뎡에서던지보통하는일이다 그것은 외지가보기조코 새파래지는 까닭이다그러나 그것도 역시그속에만흔독이 생길것이니 보기에 조흥하더래도그대로 외지를 담엇다가쓰는것이 조흘줄생각한다

대영제국의 『쥐』토벌전쟁

십월삼십일일『론돈』뎐보에의하야본즉『쥐』오천만머리를잡어죽이기위하야 금주월요일、즉십일월 이일부터 영국전국에 대대뎍활동을 개시하게되리라고 하엿더라

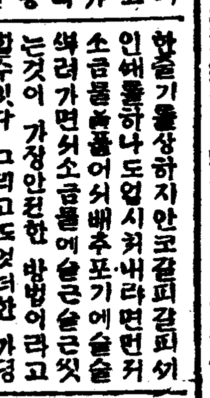

아츰산보는 어데가좃습닛가

(문)우리는 이로부터 아츰산보를 하랴합니다 산보하는장소는 산이조흔지 바다가어조흔지 좀가르켜주시기를바람니다 (일독자)

(답)아츰산보를 하신다함은 매우 조흔일입니다 제일부지런한습관을 만드러 두는것뿐만아니라 위생에도 대단이조흔일입니다 그러나 장소로말하면 첫괴를따라 뎍당한곳도잇고 부뎍당한곳도잇슴으로 어느곳이 꼭조타고 말할수업스나 대개산은 여름과겨울을물론하고 다조치만 해변은겨울에는바람관계로맛당치못합니다(긔자)

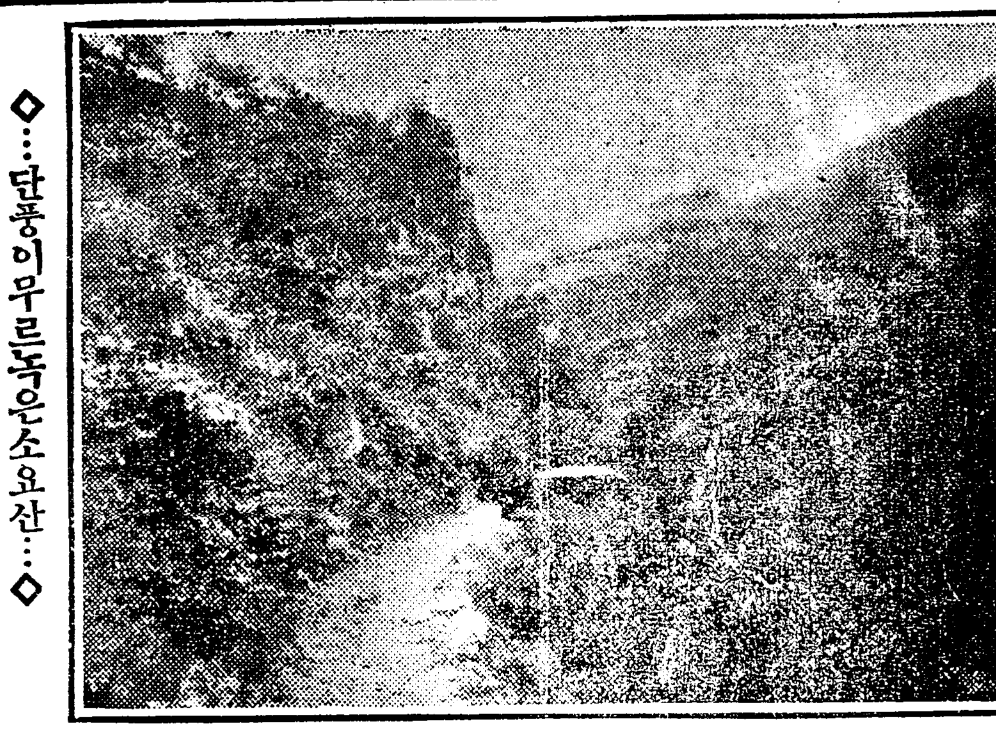

◇…단풍이무르녹은소요산…◇

學藝

金剛禮讚 (四八)

白雲香徒

曉雲洞

◇隱仙臺에서 大路로나와서 개울을위고東下하자면 肉厚한 外山味가 거름거름놋혀짐을깨닷습니다 農巖의記에 『內山多石而少土、外山多土而少石、多石故、白而峭、多土故、蒼而雄』이라한것이미상불 簡明하게內外山을가려노흔말임을 새삼스럽게늣기게됩니다 그래도金剛山이라 암만山은 봉이뚱뚱하고 봉은살이두꺼워진다해도 奇險한石壁과 崛强한巖塊는 일즉 한발人동안을문히는일업고 색다귀와 사다리만흔 石床의우에는 飛瀑과澄潭이 여러히瓔珞的連鎖로써流轉하야나가기를 마지아니합니다 萬瀑洞가든잔맙시를떨고 다만素직하고 다만설명하게 또한배포를차려서 雄大한谿谷으로베집고나가는이 一帶泉石을 曉雲洞이라고널컷습니다 肉山치고는 이런조흔 梟石이업슬듯한것이 曉雲洞으로하야곰金剛山의有力한一眷屬이게하는斷일것입니다

◇이洞壑에는 澗葉本位로林相이를히 靜密하야往往히天日을 보지못하는데를맛나며그늘진石逕에는不詐年합蘿苔가 거듭거듭안커서과연極幽邃靜麗한景象을나타내엿습니다 楡岾寺까지의牛程쯤에길쭉한石崖를맛나서 귀앏흔短瀑이생기면서 우묵주묵한너럭바우우에 질펀한一深淵이고인것을九龍沼라일흠하니 千萬年激湍에 씻긴돌이눈보담하얍을자랑하는곳에 碧玻璃를 녹여논듯한맑은물이소용돌고 먼소나무의푸른과 갓가운石楠의붉음이거울처럼와서비최엇습니다 에는사람으로하야곰 自然의配色的技巧를다시금嘆賞케합니다 傳說에五十三佛에게쫏긴楡岾寺의九龍이 여긔와서暫時寓接하얏다가 다시물려나서 九龍淵으로쎄손이를하얏는데 그물러나간자리라하야 螺旋狀으로 오목둥그럽케패인확과 굵은돌우물하게울친후미가 몃군데石崖사이에잇습니다 이것이다범전水勢의磨蝕으로因하야 생긴것임은 무론이지오마는 畓畓觀이라하야어떠有情的說話를맨드러둠이 또한詩的이라할것입니다 이溪의南에曉雲洞의刻名이잇습니다

◇九龍沼로부터는 水石의景才가 갑스룸해지는품이 범연서데어 詩的情懷를살웁칠하곳이 고대고대나타납니다 그것이넘다라偃臺을눕혀케되엇다는 大楯巖壁을左右로擁有하는에에는 트히 雄渾充實한氣味를全面에 洋溢케하야 사람으로하야곰 恍然히畏敬團의丈夫的一面에 肅然히敬重을바치게합니다 이러케얼마더가지아니하야 山勢가 더욱舒緩하고 地形이한쭸平夷한곳에 내達하야 一大伽藍이金碧을 照耀하는者가곳楡岾寺ㅣ니 境內에들어서면서 맨몬저눈에띄우는것은 西山大師의浮屠를압장세고 우뚝우뚝놉허서잇는여러浮屠와碑碣입니다 얼는보아도堂塔의雄麗와 規度의豐厚가 山內에冠絶함을알리니 이러나저러나하야도 이절로하야금이 地位를엇게함에는 鉅擘의利와 交通의便가튼 地利를힘닙음이 컷슬것갓습니다

科學과社會 (五)

李廷紀

이纖弱한感情을모든區區한悲哀族을亡國의附屬物이라고불수잇슬가새社會의要求하는意氣衝天하고快哉大笑하는新興靑年이라고 불수잇슬가 累言하건대現代朝鮮에잇서서 一面으로는가장新思潮를輸入하엿다하면서露이存在하다면 첫재이러한文士族과 宗敎族人을헤아릴수밧게업다 幽靈들아 象牙塔으로부터涅槃으로부터 脫出하라 그리고생각해보라 大關節우리의現在가內的生活의慾求를知覺한다는지보다더外的生活의渴望이焦急한지果然 우리의大衆이靈의배가곱흔다고 號訴하는가 또한그들에게靈을 在우리는 無用한苦痛을感覺하는蛇足的感官을增加하거나複雜한生의內容을追加할時期가아니다 우리는物質上의苦痛과複雜으로充分히疲苦하며奔忙하다그리고物質로서由來한物質的苦痛은物質以外의아무것으로醫療할수업는 等療法을施行할病苦이다 우리는列車의始終點을探求하는抽象的思索家되는이보다도 窓外의景致를鑑賞하고 表現하고 神秘하는藝術家나宗敎家되는이보다도爲先物質과生活을研究하는 科學者가되여야겟다 思想과藝術은生과行을떠나서는우리에게一文의價値도업는죽은理論이다死骸의堆積이다 卽過去에理性이업고現在에行의哲學이업슴으로보던지過去의物質 意識의不及或은現在의그否認은結局이所謂內的問題인宗敎、藝術以外에實際的들에터난空想的學問의偏勝과誘引이그原因이다 그反面에朝鮮社會에自然科學의風潮가넘우얼음을보면實로朝鮮人은先天的으로空想的嗜習性以外에아무것도업는가 또는物質的으로充分히飽和되엿는가 적어도 後者는아니다 그러타고前者를肯認키에는너무나絶望的이다 生과死! 物質的으로窘迫한우리는이分水嶺에直面하엿다 自由의空氣가날로稀薄하여가고經濟의煙氣가목 然幾人이나될가 最近에發達된 無線電話와飛行機의原理는 모른다하더라도日常使用하는電燈、電話의作用을理解하는이가 얼마나될가 그러면어써케하여서朝鮮은科學과因緣이이러도머러젓슬가 先天的低能한民族으로서絶望하는態度와知覺하는能力을缺如하엿던가 또는不可拔할空想的、情意的、民族性일가나는어써한點으로보던지朝鮮人이低能한民族이아님은勿論 오히려發明과遂行、乃至에科學的으로明한우리祖先은確實히先天的으로他民族에比肩하야조곰도遜色이업는卓越한窮理的發明의才質을具有하엿슴을證明할수잇다 다만그들이그纖弱한大才를充分히發揮치못하엿슴은 現代의大多民衆이그러한것가티科學的方面의研究를輕視하며苟且視하는當時의制度가因果한外닭이다그다음으로는아즉도殘存한長竹의煙管을 보던지寄內의便器를보던지 賤視한娛樂과淫虛한藥李로보던지 安價한戀愛小說과文化雜誌만이讀書界에獨步함을보던지가장近似한原因인듯하다 그러나이로써單純히朝鮮人의反科學性과또는이가絶望的痼疾이라고速斷할수는업스며一步를讓하야그러타하더라도 이모든惡弊는最近의李朝秕政과儒敎의中毒이그遠因이라면已未年의그强調的人生의表現인三一運動을보던지近來에勃發하는社會運動을보던지自由와解放을爲하여서敢行할우리의將來할科學的努力은自得할만한光分한根底가잇다할것이다 그리면科學과科學的努力은대개어써한것인가哲學이그러한것가티科學을確固한經驗과公準으로論理形式인數學을道具로서自然現象을研究하는一切內容이다다만哲學은科學이現象에對한系統的知識인데對하야前者는一面으로現象의基礎인本體及現象을認識하는方法의基礎를研究하며他面으로는科學全部를綜合的으로考察하는學問이다

過去片想

金昌述

어엽분눈그눈을
보기위하야
내눈은항상흠벅
그눈속으로

그써로다그눈이
살작피힐여
내눈은혔도이
웅죄이도다

그러나말도마라
이마음속의
격렬한산불길이
또한일어나

비스듬한창자가
휘휘타느니
내마음속그리움
안타갑도다

過去片想

柳春燮

一
한가한휜구름에
마음이실여
낫서른바다가에
다달어보니

二
물결넘어외로히
우는갈매기
몰소래아울러서
밤에울린다

三
꿈으로만녁이고
도라슬길에
몰소래나한번더
들려주려나

四
귀에익은소래여
못잇는이밤
물결치는벼개는
몰래젓는다

新刊紹介

◇少年週報(創刊號) 永遠히生長하거라(安在鴻)가을과향께 第一期에(方定煥)少年運動第一期에서(鄭寅普)其他童話童謠等兒童讀物多載 發行所京城府西大門町二丁目七番地少年週報社 定價五錢

◇新知識(十一月號) 科學世界를차지려、科學과宗教、世界를울리는사람들、讀者文壇等其他學生好讀物多載 發行所京城府崇二洞朝鮮通信中學館 定價二十五錢

(一) 똘똘의병에 놀랜멍텅이
(二) 의사를청하여 진단하는중
(三) 아는의사는 모조리부르되
(四) 나중에는 한방의사까지

소요산부인탐승단모집

우리의소요산탐승단은금월칠일토요오전구시에 청량리역(淸凉里驛)을떠나 오전열시십오분에동두천역(東豆川驛)에도착하야 세시간동안 탐승한뒤에 오후네시십칠분 동두천역(東豆川驛)발열차로도라오게됩니다 여러분은 아래의모든 규정을주의하시와 긔한안에속히참가 신청하심을바람니다

◇참가규뎡

一、출발 청량리역(淸凉里驛)
一、출발시일 십일월칠일(토요)오전아홉시
一、집합장소 청량리역압
一、집합시간 오전여덟시반까지(시간을꼭직히시오)
一、회비일원이십전(왕복차비와점심까지합하야그럿습니다 초청이되여반찬이 변변치못할터임으로 밥만부탁하여사오니반찬은 각각집에서가지고 가도록하시고 피자나실과도조곰식 예비하시는것이 조흘줄암니다)
一、신청긔일 사일(수요)오후여덟시부터륙일(금요)오후여덟시까지
一、신청할곳 탑골공원뒤 조선녀자청년회、수송동(壽松洞)경성려행안내사(活文社內)、수표정조선일보사로하시되 먼저회비를첨부하야신청하신후 단원증을바더가시기바람니다

본단원에참가하시는 분은할수잇는대로자긔자리를 가득하게하시고 어린아기를뎨대로다리고오지마십시오 그러고멀다섯이하와 오십세이상은 신청을밧지안습니다

주최 조선녀자청년회 경성려행안내사 후원 조선일보사

小說 청의야차 靑衣夜叉

金浪雲譯 盧心汕畫

二六

매우 자신이잇는듯한 그의말을 듯고잇는동안에 사실로나의마음은 차차로 달라젓다

『잠간 참으면 고만입니다 가시지오』 그는 내가머뭇할틈도업시 말하엿다 나는그가하자는대로 승락하엿다

그는 손가락으로 나의눈을크게벌리고 안과에쓰는 거울로써 들여다보는듯하엿다 그는처음에 바른편눈을보고 그다음에는 왼편눈을 자세히보앗다 그러고 눈알맹이를 만저보앗다

『그러치 내생각과갓지!』 진찰을다하고나서그는부르지젓다

『내생각과가티! 약간 수술만하면 그만입니다 당신이밋고잇던 그세사람의 의사들은진단을 잘못햇습니다 세사람이다 항용그외닭으로 당신은 자칫하면일평생을 소경으로 지나실번하엿슴니다』

『무어요!』 나는부르지젓다 『당신은정말로 고칠줄아라써 고칠수가잇다고요? 눈을 고칠수가잇다는 말슴임닛가!』

그는 침착하게 말하엿다그러고 『아조 경한수술만 바도시면 이주일동안만 치료하시면 다시 이세상을 보실수가 잇다는말슴임니다』

그의말은 오래동안 인생의 락을몽으고 어둠속에 무처잇는 나에게는 진실로 리청벽력이엇다 이 알지못하는사람이 새로운존재를 광명과 운동과 색채의세계를 나에게 약속하여줄을 이야 얼마나뜻하지 못한일인가!

『당신의말슴을듯고 나는무한히 깃버함니다 언제수술을하여주시겟슴닛가?』

『다른사정이업스시면 래일이라도』

『압흐겟지오?』

『별로압흘것도 업슴니다. 약간 써금써금할뿐임니다』

그러나나는 그러트라도 알지못하는사람을 신용할수도 업슴으로 감정을상하지안토록 그뜻을말하엿다. 한즉 그는다만 다음과가티 말할뿐이엇다

『나는 당신을도아시는 에도나라하는부인의 심부름으로 왓슴니다 당신을 도아드린다는그부인을 신용치안슴닛가?』

『신용은 하기는합니다』

『그부인은 나에게 말하엿슴니다 당신은 자긔의청이면 들어주신다고 내가 당신의눈을고치겟다는목뎍으로 이러케차저온것은 그부인의 간절한청에의한것임니다』

『내가 당신의시험에 복종하도록 그부인이청하엿서요?』

『시험이아니올시다』그는말하엿다『당신이 나의치료를 밧게되는것을 원하는것입니다』

나는 그래도주저하엿다 그러나 이사람은『아-벨』이라고서명한 이상한편지로써『에도나』의사자(使者)로 온것이엇다그러고또 나의눈을 고치겟다는것이 그의희망이라하면 그녀자를 차저서 그의얼굴을 실컷보고커하는것이 나의소원이다

『당신의 이름이 의사록(醫師錄)에 잇슬것가트면 수술을밧지오』하고나는마츰내 말하엿다

『들처보아도소용업습니다』

『그러면 당신의이름이변명입닛가?』

『나는 아조조고마하게영업을합니다 그래서 등록할필요도업스닛가』

이말을듯고 나는또 그가다만 하잘것업는 두푼짜리도 못되는 의사이라고 굿게미덧다 나는그의말을 작구캐엿다 그는분명히 실색을하는듯하엿다

『이미 말슴한바와가티』하고 나는 얼마쯤 말소리를부드럽게하야 말하엿다『아모리권하서야 쓸대업슴니다 의사도 아닌사람에게 희롱만밧기를사절함니다』

그는 고만하게 우섯다

『그러면당신은 지금대로고롱속에서 살고십습닛가?』

『그럿소』나는 악이올른듯이 말하엿다

『그러면당신은 나로 하여금 최후의수단을 취하도록 하심니다그려』하고그는 엄연한소리로 말하엿다

『나는당신에게 드릴것이 잇슴니다』

그러고 그다음에그는 한장의 조희를 나의손에 쥐여주엇다무슨조희인가 무엇이 쓰여잇나 그것은물론 알수업섯스나 나는 그의말소리로서 그가 승리의개선가를 부르는것을 본능뎍으로 깨달앗다

◇天氣豫報 晴一時曇
◇溫度 五日正午 五三、八
◇比較 四日最高 四一、三
◇日出前七時〇三 晝間一〇時二一
◇日入後五時三一 夜間一三時三九

痔疾講座

무서운痔疾에는 寒氣가大敵
患者諸氏에게警告함
조흔療法을選擇하라

차게해서낫는病은업습니다。如何한疾患이던지寒氣를쏘여서惡化하는것은人皆所知하는바이다 特히冬季에잇서서더욱苦痛을더하는病이여러가지가잇습니다。류ㅣ마치스와갓흔것슴차기갓흔것或은呼吸器病이라던지그顯著한것이나就中甚한것이痔疾이올시다。夏季에는比較的病勢가緩和되여잇는故로흔이無意識하게지내버리지만漸漸寒冷이刺身하는時節이되는同時에苦痛을感하게되는것이올시다。

◆내는임이느젓다

무릇痔疾이라는病은반드시그初期에何等의兆候를自覺할수잇는것입니다。肛門의內部에微痛을깨닷는다던지或은가렵다던지또或은便通時에肛門部에異樣의感覺이잇다던지乃至부스럼갓흔것을觸知한다던가아모리던지尋常健全한때와는갓지아니한感覺이잇슬것인데이때만흔사람은直時注意를하지아니합니다 苦痛을感하지아니한잇가放任해두는것이第一낫붐니다그것이漸次로昂進해서는언제던지非常한苦痛을깨닷게되여서처음으로大驚失色하야治療를始作하나때는임이느젓다病은根을단단히박아노흔뒤올시다

◆痔疾이되는原因

痔疾에걸리는原因으로는여러가지가잇스나其中重要한것은常習性의便秘停滯된糞便에依하는壓迫暴飮、暴食、坐職、乘馬、自轉車타기其他肛門에激烈한刺戟을주는일이病因이되는것이니잇가常識으로判斷하더라도痔疾에害롭은것은自知할수잇슬것이올시다 飮酒猛烈한刺戟性의食物苦草던지胡椒던지山椒等을多食하는일或은過度의運動性慾을放恣하는일等은如何히삼갈것은更論할必要가업습니다

◆痔疾의各症狀

痔疾의症狀을略記하면

痔核、흔이疾痔라고하는것인데肛門의內外에大小의부스럼이생기고몹시압흐고出血이되며破裂되여化膿하는 일도잇습니다

裂痔 이것은肛門의后內部에多起하는것인데大小의裂目을生하고非常이압흠을感함 그裂目으로有毒菌이드러가면化膿해서肛門周圍炎을이르키는일이잇습 痔瘻의原因으로무서운症狀임

痒痔 痒痔라고하는것은이름과갓치肛門部에非常히가려움을感하고重해지면肛門部가糜爛해서晝夜苦惱를感하게됨

痔出血 이것은흔이走痔라고하는것인데흔이는肛門內에裂疵이生하고多量의出血이됨 出血多量하게되면全身이衰弱해저서卒倒하는데이르는무서운것임

脫肛 即肛門이脫出해서容易하게드러가지안는痔疾인데重症임 惡性인것은短距里를步行해도곳脫出해서脫出部는鷄卵大에이르고그苦痛困難이一口難說

痔瘻 痔瘻는痔疾中의難症으로肛門周圍에구멍을뚤코血膿을分泌해서全身이衰弱해지고肺肋膜等에影響함 그治療는最히困難한때문에一命에及하는일도不少하지아니함

◆治療의各方法

結核性의것이가장무서운것은勿論이오

痔疾의療法에는여러가지가잇서서切開燒灼、注射等이잇스나엇던것長處와同時에缺點이잇서서患者가참으로安心해서治療를밧기가어려운傾向이잇습니다萬若藥을가지고有効한治療를할수가잇다면여긔에더有益한일은업스나그特效藥이實로드믐니다 흔이는一時的압흠을除하거나收斂劑로痔疾의根本에向해서徹底的威力을보이는것은업습니다

◆信賴할만한藥

그러면現代의痔疾藥이라는것은全部가信賴하지못할것이냐? 아니 決코그러치안코놀날만치偉効를가진特殊藥小松痔疾藥이잇는것은痔疾患者이뜻을强하게하는데足합니다。

小松痔疾藥의主成分은現在多種의痔疾藥과는全然別種이것으로그効果는過去十數年間全國的으로認定밧고잇습니다。이藥은三으로分해잇서서小松痔退膏라고하는貼付藥小松痔退坐藥이라고하는肛門挿入藥小松痔快丸이라고하는內服藥이되여잇습니다。痔退膏는外部에貼付해서苦痛을除하고化膿을吸收해서그神速한作用은僅히數時間에患者를驚喜하게할만합니다。痔退坐藥도同樣이고痔快丸은內服해서毒素를排下하는同時에胃腸을整頓하고便通을緩和해서痔疾의根源을一掃하는効力이잇습니다。小松痔疾藥의特色은全然痔疾을根本부터곳치는點에잇서痔瘻脫肛等의難症에對해서참으로卓絶한힘을보이는데잇습니다 痔瘻와갓흔瘻孔의深部로부터肉芽를生케하며治療하는것이올시다。

◆理想的의痔藥

一般痔疾患者가가장苦痛으로아는것은그治療法이外科手術을主로하는것인데如何한사람이던지自己의肉體를칼로쒸여매고함에恐怖의念을갓지안는이는업습니다痔瘻의手術과갓흔것은往往施術後에非常한苦痛을맛보게되고다시그診斷을되푸리할勇氣가나지안는일이만흡니다따라서患者는참을수잇는대로는참는동안에全然病勢를增減식히는이만흡니다 萬若外用藥으로苦痛업시治療할수잇스면얼마나患者의게幸福될는지모르는것은누구던지생각하실것이올시다。

小松痔疾藥은이點에잇서서全然理想的이라고할만하고膏藥이던지座藥이던지外用에잇서 何等의苦痛을不伴하는故로婦人小兒老人이라할지라도愉快하고安易하게治療의目的을得達함이다

◆三大特徵

小松痔疾藥의三大特色은實로手術하지안코難治의痔疾을治癒하는點

効果가根本的에잇고一時의對症藥이안인것

藥價가低廉하고自宅療法에가장適切한것等이올시다

同藥의藥價는痔退膏、痔退座藥各拾圓五圓二圓一圓五十錢廿錢 痔快丸四圓二圓一圓五十錢廿錢이올시다

痔疾患者諸氏는 東京市京橋區本材木町三丁目小松喜一郎藥房(振替東京七一二三)에說明書를要求하시면一層詳細히게아실수가잇겟지요

朝鮮日報讀者優待

朝鮮日報讀者에限하야 上記萬年筆을 特價로 提供함 但每一人에一本限

正十四金 金ペン 先白金付 에보나이트軸高級品

萬年筆을 果然大廉賣

第五回實費提供에應하고 諸位의希望多數에依하야 特히第二回千柄新提供

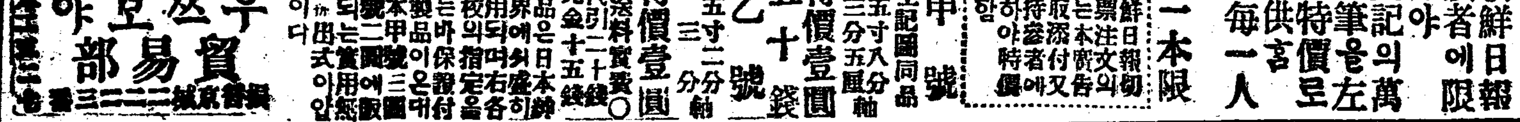

甲號 上記圖同品 長五寸八分 丸三分五厘軸 特價壹圓五十錢
乙號 長五寸二分 丸三分軸 特價壹圓 (送料實費○代引二十錢○先金十五錢)

京城本町二丁目 우쓰보야貿易部

優美館 電光三九五番
十一月五日木曜부터 名畫公開
米國메도로社二大滑稽映畫 喜劇 窓으로부터 全二卷
喜劇 愛와菓子 全二卷
米國메도로社 活劇 人情 掠奪者 全五卷
壯絶快絶 大活劇 아라스카의大氷原에 氷原의雄叫 全八卷
米國巨星잘스핫지 猛進핫지
連續活劇 (구레-드핫지) 二十二卷

團成社 電光九五九番
當十一月六日부터 二大名畫公開
유니버ㅣ살超特作 하리ㅣ포란드氏快作品 西部劇界의巨星 無鐵砲時代 全七卷
大活劇 銃聲一發 全二卷
유니버ㅣ살社大作品 北極光의南 全五卷
大活劇 第二回 第三編 第四編 鐵의人 全十五編 三十卷 四卷上映
豫告 不遠封切 大藝術品 世界最大 무ㅣ고先生原作 噫無情 全十二卷

寫字生 專集男女 自宅簡易執筆通信 不問收入 確實高尙 無代進呈 規則詳細 地方副業好適
大阪天王寺驛前東入 三友社 電話南二一九九番

十月中對外貿易 輸入超過六百萬圓

十月中對外輸出入貿易額은輸出二百四十五萬餘圓輸入八百四十五萬餘圓合計一千九十萬餘圓으로前年同月에比하야輸出八十一萬餘圓輸入三百二十三萬餘圓合計四百四萬餘圓을增加하얏고又一月以降累計額은輸出二千二萬餘圓輸入八千八百三十九萬餘圓合計一億八百四十二萬餘圓으로輸入超過六千八百三十六萬餘圓을計上하얏는바此를前年同期와比較할時는輸出三十三萬餘圓輸入六百四十七萬餘圓合計七百八十萬餘圓의增大인대入超額五百十三萬餘圓이增加이엿다今에十月中重要品의出入額을前年同月과對比하면輸出品中米及『쎄멘트』의二品이不況에終하얏스나爾餘諸品은一齊히增進을告하얏고就中牛皮砂糖木材果實魚類等의出荷도好況을呈하얏스며又輸入品에는砂糖絹織物綿絲豆類等多少不振한者不無하나本月末로外國關稅復活을豫想한外米의輸入輻輳를呈하야百八十萬餘圓의劇增을示하얏고其外에石油木材粟金巾類石炭等의增額도不少하얏더라

十三年度中 米輸移出高 及粟輸入高

大正十三年産米年度中(自昨年十一月以降一個年)朝鮮米의輸移出高(玄米換算)와外米臺灣米粟의輸移入高及前年度와의比較는如左하더라(單位石)

朝鮮米
十三年 四、六三五、九三一
十二年 四、七五三、三〇六

外米及臺米
十三年 九四九、七九四
十二年 四〇三、七五四

粟
十三年 一、六五二、四八二
十二年 一、二七〇、〇〇五

九月末現在 商品貸出 前月보다減少

總督府理財課調査=九月末現在朝鮮內各銀行商品擔保貸出高는朝鮮産品에在하야는一千八十九萬四千三百九十一圓輸移入品은三百三十萬二千六百七十三圓合計一千四百九萬七千六十四圓으로此를前月末에比하면四十萬三千八百四十一圓의減少를示하엿더라

關西=銀行業者大會

(大阪電) 關西銀行業者大會는二十五日에開催할터인데濱口藏相、市來日銀總裁는恒例에依한演說이잇스리라더라

商議改選形勢 鮮銀은棄權?

京城商議改選運動은時日의切迫함과共히漸次濃厚케하는中이오特히有權者에는總督府側의意를迎合하야所謂商議改造를斷行코자하는者도出現하야改選運動도改造問題에依하야展開되는中인데目下鐵骨로策動을開始한者는本町側의實業同志會로一昨紙所報한丁字屋의小林源六氏를會頭로推코자하는것도亦是此方面의宣傳인貌樣이오銀行集會所側은一昨年에比하야步調가一致치못한模樣으로鮮銀과如함은正副總裁不在中임으로棄權할形勢인데一級投票는連記에依하는것임으로協會側四名入寄集會所側日本人投票十二名二十四票朝鮮人投票二名四票無所屬七名十四票로

一級 의日本人投票總數는四十四票로此에十四名을選擧할것임으로一人平均三票强이될것이오其中에는四五票도獲得할者가잇슬것임으로二票라도安全圈으로볼수잇고協會側三名集會所側七名을公認하더라도兩余의四名이無所屬의十四票를爭奪케될것이라觀測하는바最近의候補者中朝鮮人側一級으로는韓相龍氏를推薦키로決定하얏고趙鎭泰氏가出馬한다하면商銀代表로할는지未備品製作所社長으로할는지아직分明치못하나和田一郎氏가絕對로出馬치안는다면商銀代表가될것이오二級으로는尹宇植(鍾路通雜貨商)李鳳烈(蓬萊町穀物商)白壽洪氏等이出馬코자準備中이라傳하더라

薄鹽鰊關稅變更

朝鮮으로부터中國滿洲에輸出하는薄鹽鰊은一生鮮으로取扱하야比較的高率인海關稅를課하여오더니過般來此의取扱方을中國當局에交涉한結果薄鹽鰊은海關稅率表에記載되지안흔物品이라하야從價一分을徵하기로改訂된旨로今回安東領事로부터平安南北道知事에게通知가잇섯다더라

鐵輸入關稅 從價二割引上

(東京電) 曾히協議中이든鐵의關稅改正은大藏相과商工省과의意嚮을折衷하야大體로現行의從價一割五分을二割로引上키로近近決定될貌樣이더라

棉花出廻激減

(木浦電) 木浦棉花現物販賣所三日의入札價格及出廻數量은左와如하고尙且米棉漸落으로入札價格一圓의低落을示하야出廻數量이減하얏는데去四日과如함은出廻皆無狀態이더라

三日入札價格		出廻 數量
一等	二五、二六	九七斤
二等	二三、九二	八〇三
三等	二二、六八	三、五一八
四等	二〇、一〇	三、一四八

金買上中止

(東京電) 大藏省은補助貨의鑄造가一段落을告하얏슴으로此以上國庫에死藏할必要가無함을理由로하야銀行의買上을十月末限으로中止하얏다從하야從來民間에서買上하든日銀도十月限으로買上契約更新을中止하얏는데現在日本內地의銀年産額은約三萬貫、法價計算으로約六千七百萬圓이더라

正貨現在高 十四億二千萬圓

(東京電) 大藏省發表에依하면正貨現在高는十月三十一日現在總額十四億二千三百萬圓으로七月末現在에比하야二千三百萬圓의減少를示하얏더라

對外爲替引上

(東京電) 四日正金銀行은對米爲替建値를四十一弗二分의一로引上하얏더라

調停은不願 勸信兩重役談

這般總會에서引責總辭職을聲明한關係上後任重役問題에關聯하야此調停을小口、天日兩氏에게依賴함과如히傳하나余等으로는寧히其內意를諒하는바이나立場上甚히迷惑되는것으로余等도目下待命中이오決코調停을兩氏에게依賴한事는無하나又調停할만한事도아니라고思한다云云

奉票價格維持 省長에게訓令

(奉天電) 王省長은各道尹、縣知事、總商會、警察、各銀行銀號에對하야奉天票의價格保持를爲하야東三省官銀號及各銀行의準備金充實되고官公署에對한納稅라든지商人의貿易去來에至하기外지모다使用하는價値를有하고爲替에도亦是信用이確實함으로故意로

昂低케하는事는許치안킷고高하야도現大洋一元을奉票二百元으로限定하야官廳은取扱할것임으로市民에對하야金融市場의擾亂者를出치안토록嚴重取締하야奉票의價格을一般에知了케하라는長文의訓令을布告하얏다더라

北滿新雜穀 出廻遲延

北滿洲의本年度收穫雜穀의出廻는例年보다遲延한바當初의十月初旬에積出數量은昨年에比하야約半數이엿든바其後漸次數量을增하야同月二十日以後는昨年同期의出廻를凌駕하고今日外지漸次增加를示하는데哈爾賓地方西南兩線地方의

出廻 가爲主로東部線地方은先月十五日頃부터開始하얏든바數量은少하야도先月一日부터二十七日에至하는東中全線의雜穀出廻數量을示하면六千百九十七車로九月中旬부터先月外지의新出廻數量은八千八百八十七車로品質은大槪昨年보다良好하다더라

紡績綿絲激增

(大阪電) 十月中紡績綿絲製産高는二十一萬一千百四十二梱半으로九月에比하야一萬四千百五十七梱半昨年十月보다三萬千六百四十九梱의增加로本年의新紀錄을示하얏다그러나輸出도下旬에一萬二千一梱으로中旬보다六百五十三梱半增加九月보다五百七十八梱昨年十月보다二萬一千七百五十八梱半의增加오紡績會社의織布用消費가七萬梱에達하야市中出廻高는十一萬에不過하고阪神方面이多少增加할뿐이더라

京穀現物取引案

京城穀物商組合은現物取引改善에就하야近近組合會를開하고決定할터인데中心되는것은仲買人制度의改善을不良仲買人의取締와淘汰及組合員의仲買組合員以外와의去來禁止等이라더라

期米

仁川期米 五日

止價比較表

	昨後止	今後止	比較
當限			
中限	三二、一〇	三二、一〇	同事
先限	三二、一六	三二、一六	同事

前場小高

昨後場阪止三十二圓十二錢의報와共히三十二圓十六錢에寄를止한當市場은今前場에入하야阪地初付三十七圓三十二錢인十六丁高報를入하야三十二圓十八錢인二丁小高로場을始하엿다其後阪地는二十錢臺로更히十錢臺로低落함을伴하야六節〇九錢外지反落하엿다가結局阪地二十六錢의同事로場을止함으로買氣依然旺盛하야九節二十七錢으로二十二錢에前場을終하니高低의差는十八丁이며阪仁의鞘는五百四丁이더라

軟派의雪恥는何時에實現?

本年一月以來로連月慘敗를嘗한軟派의雪辱戰은何時에나快擧를得할는지前途渺然한感이업지안이하다客月末의案外暴落으로第一着의報響을하엿다할수잇스나第二回戰이開始된本月에入하야는政府의買替와鮮入不足의說이濃厚하야反히買氣를助長하며期正共히小康的步調를演하는바果然那邊外지此現象을支續할것인가?軟派의腹案은

地方出廻 가本月中旬後가안이면旺盛할수업슬것임으로中旬後의新米出廻와相俟하야비로소本年豐作의本性을發揮하리라한다政府의買上이實現되는때는幾分그行動이업지안킷지만은行動을한後에는반다시反動落을告하게되리라고力說하는바實로軟派의觀測도無理하다고할수업다

某硬派는日 底入은出現

本年의豐作은第一回預想發表로써旣히判明할수잇는바此預想發表에서幾分運作의數字를遞減하여본다할지라도豐作은旣定한事實이라할것이다그런데此에서實方針을確樹할수잇느냐하면硬派의聯想으로는到底히肯定할수업는일이다客月下旬에新米의出廻가俄然激增하기때문에本月에入

米豆餘話

▲三十二圓臺가그다지도難關인지下로는一圓八十錢臺上으로는二圓二十錢臺인約四十丁內外에서一進一退할뿐▲目前에무슨材料가잇느냐하면果然『모지아이』할材料밧긔업스며따러서場面도寂寞▲時期로는新米洪水期이낫外洲濫한洪水의危險을示할뿐하나별서月前에行動을하엿기때문에다시續落할餘地도업게되엿다▲硬派의注目하는바는今後政府의買上을中心材料로하는貌樣이나그것도可信할수업는일▲아즉買上의石數도알수업거니와政府에서도米價의趨移如何를따러決定하리라고▲正米의時勢가此邊에서數段의瓦落을告한後에買上을實施한다하면電光石火의効가이잇겟지마는今日의相場으로는買上한다하더라도何等의餘影이업슬뜻▲本年의農作은旣히數字的으로證明하지마는農家의賣出이何如할지第一注目할것은곳이것일가

正米市場

의頭張味를帶하야行動할時勢를미리一巡하엿슴으로도리혀地方의出廻를稀薄케하야緩和되야諸物價의昻騰을促進하케할뿐안이라財界의事情은幾分는듯한傾向이合으로大大의暴落은企待키難하다過去三十一圓二十錢은新米劈頭의底入을現出한것으로認定할수잇스며따러서商勢는上皷로볼수잇는바此邊에서約百丁上位로一張一弛의保勢를維持하다가結局上勢의大轉을見하리라고한다

前場

	當限	中限	先限
一節		三二、一三	三二、一八
二節	三一、八九	三二、一九	三二、一七
三節		三二、一四	三二、一九
四節	三一、九五	三二、一一	三二、一八
五節		三二、〇九	三二、一二
六節		三二、〇五	三二、〇九
七節		三二、〇五	三二、一一
八節		三二、〇九	三二、二〇
九節		三二、一五	三二、二七
十節		三二、一四	三二、二二

後場

	當限	中限	先限
一節	三二、〇〇	三二、一三	三二、二二
二節	三二、〇〇	三二、一三	三二、一九
三節		三二、〇三	三二、一八
四節		三二、一〇	三二、一九
五節		三二、一〇	三二、二二
六節		三二、一〇	三二、一六
七節		三二、一〇	三二、一六

各限賤合 前場

中限 ▲賣方 ⑮一〇〇 ⑬三〇〇 ⑧二〇〇 ▲買方 ①八〇〇 ⑤八〇〇 ⑦四〇〇
先限 ▲賣方 ⑮一〇〇 ㉞二〇〇 ⑧四〇〇 ⑨四〇〇 ▲買方 ⑪三〇〇 ⑬四〇〇 ⑦三〇〇 ⑨九〇〇 田一〇〇

後場小落

大阪後寄가二十二錢으로前止보다四丁低入報에地場의小鞘合으로二十三錢에出合한後大阪引로二錢으로下押하고賣物이薄하야十九錢에戻하고引際에十八錢에垂하얏스며大阪止十錢에賣物이崇하야十六錢에低落되고結局十六錢에場을止하얏더라

	當限	中限	先限
取組高	一三六〇〇	三一〇〇	一九六〇〇
出來高	八〇〇	二三〇〇	三三一〇
解入高	一二〇〇	三三〇	三三一〇
合計		五六〇〇〇石	
累計		二〇八四三〇〇石	

仁川正米小高

同 ◎玄米	三等	三四〇〇
	四等	三三六〇
無檢査米		三一五〇
一等精白米		三八〇〇
在來正租		九八厘
改良正租		一〇〇厘

大阪期米

	前場 當中		後場 當中
寄	三七、四三	寄	三七、三四
一節	三七、三九	一節	三七、〇〇
二節	三七、三三	二節	三七、一三
三節	三七、三六	三節	三七、一八
四節	三七、三六		
五節	三七、三一		

	前場 止	後場 止
中當	三七、二四	三七、一〇
六節	三七、一〇	
七節	三七、一九	
八節	三七、二九	
九節	三七、二四	
十節	三七、二六	
四節	三六、九九	
五節	三七、二二	
六節	三七、一〇	

各地期米

	前場		後場	
東京	三六、一六	三六、二九	三六、一五	三六、一四
兵庫	三七、二三	三七、一六	三七、一三	三七、〇六
下關	三六、二五	三六、三九	三六、二六	—
桑名	三七、五一	三七、五三	三七、五一	三七、四九

株式

京取市場 五日

京取短期取引

株名	前付	前止	後付	後止
京取	三三〇	—	三三八〇	三三八〇
鍾新	—	一三七一〇	一三七二〇	一三七六〇
大新	八四七〇	八四四〇	—	八四四〇
仁取	八六四〇	八七四〇	—	—
仁新	—	二九六〇	—	—
安取	—	—	—	—
朝紡	—	一四八〇	—	—

前場頭重

京取 三〇低 仁取 保價
鍾新 一〇低 仁新 四〇高
大新 二〇高 朝紡 一〇高

大新穩健漸進 頭重이益好

今朝大阪大新은目標視하든

八十五圓 初付를報하얏섯스나臺突破가업시다시四圓臺에서躊躇함을따러當地는氣迷가不無하야三十錢下鞘인八十七圓四十錢에付하야六七十錢往來이다가南外는別無買物이고日步高로因한小口賣가잇서四十錢大引으로頭重이엇섯고

新田軟化 와相俟하야八十五圓天井說이有力한傾向이잇섯스나嚴言함과如히相場이穩健한이만큼不押漸騰을思케하는터이니從來投資本位인關係로投機株의代表인大新이軟調不脫하고賣價함과八十圓臺에서他合이오랜이만큼義者의大新肩代解合을動機로하야이미人氣가轉換한今日에잇서그反動도클것을期待할수잇는터이나例의

投資本位 人氣가尙今도不去한것과伸力懸念이相場으로하야금穩健한步調를取케하니動機가잇슬때마다

日銀利下 의將到를目標로하야가면서强調를取케될것은吾人이容易히想到할수잇는터이엇섯다

鍾新小幅高下?

鍾新은伸氣가不活潑이엇스나今

後場不動

京取 一〇高 鍾新 一〇低
大新 保價

一服商狀

後場大阪同事初付에當地도氣乘이업시諸株가膠着不動이엇섯스니大新은八十四圓四十錢付止로三十錢四十錢二步가잇고鍾新은百二十七圓七十錢에付한後六十錢二本이엇고京取는二十一圓八十錢付九十錢止로皆保合

前場諸株步調

▲京取 三三〇—一〇—三〇〇—一〇〇—
▲鍾新 一三七四〇—
▲大新 八四四〇—四〇—五〇—四〇—
▲仁取 八〇四〇—
▲仁新 二九六〇—
▲朝紡 一四六〇—

前場賣買關係

▲京取六〇〇(賣)新田吉見五〇〇田中(買)南四五〇魚成濟▲鍾新七〇〇(賣)吉見魚(買)新田▲大新三〇〇(賣)市川洪金秀白井魚新田(買)南一五〇成濟田消吉見李胄▲仁取二〇〇(賣)南新田(買)市川成濟 ▲仁新一〇〇(賣)成濟(買)市川▲朝紡二〇〇(媒介)定岡

後場諸株步調

▲京取 三八〇—九〇—
▲鍾新 一三七四〇—六〇—
▲大新 八四四〇—五〇—四〇—四〇—

出來高

▲長期 二〇三七
累計 一一八一
▲短期 一九五三五
累計 一五〇〇〇

大阪短期株式

	前付	前止	後付	後止
鍾新	一三八五〇	一三七九〇	一三七六〇	一三八〇〇
大新	八五〇〇	八四九〇	八四六〇	八四七〇

大阪短期步調

▲前場大新 八五〇〇—五〇〇—四八〇—
九〇—九〇—七〇—五〇—六〇—
▲前場鍾新 一三八五〇—五〇—五〇—七九〇—六〇—
▲後場大新 八四六〇—六〇—七〇—七九〇—六〇—
一七〇—
後場鍾新 一三七九〇—八〇〇—

◆◆◆祝朝鮮日報續刊◆◆◆

高陽郡崇仁面[illegible]里 韓應斗

高陽郡神道面紙桓里 興國寺

京城府桃花洞 藥局 朴在鳳

京城府桃花洞 米商 朴完基

高陽郡龍江面孔德里二五四 金順龍

高陽郡龍江面孔德里 協昌精米所

京城府桃花洞 桃花一洞俱樂部一同

高陽郡崇仁面新設里 米穀商 金顯文

高陽郡崇仁面 開運少年會

高陽郡崇仁面開運寺 金德照

高陽郡崇仁面敦岩里 林東洙

楊州郡蘆海面中溪里 朴綺東

高陽郡崇仁面 面長 金基宅

高陽郡崇仁面敦岩里 立志體育部一同

東大門外崇仁洞 興業稧

東大門外崇仁洞 同信社

高陽郡崇仁面敦岩里 鄭春三

高陽郡崇仁面敦岩里 殖産興業稧

高陽郡崇仁面城北里 裵貞子

京城府麻浦洞四二 盆臺頭勞働相助會會員一同

高陽郡龍江面 面長 任肯淳

高陽郡龍江面所內 金祥圭

京城府麻浦洞 宮內勞働相助會會員一同

京城府桃花洞 新興理髮館

京城府桃花洞 總代 李泰亨

高陽郡龍江面孔德里三八四 金鎬明

高陽郡龍江面孔德里二九八 金重洙

京城府錦町 本報支局顧問 李南奎

京城府桃花洞 藥局 白完基

高陽郡龍江面孔德里三八二 申明均

高陽郡龍江面孔德里 精米所 金南薰

京城府麻浦洞 麻浦洞消防組員一同

高陽郡崇仁面敦岩里 廣濟醫院 李基元

博川邑內 布木商 趙冠炯商店

博川邑內 五星商店 金商隅

博川邑內 第一旅館 羅炳勳

博川邑內 廣信洋服店 林鍾夢

博川邑內 表成洋服店

博川邑內 金舜鳳

博川鎭美驛前 漢城生命保險株式會社 平安代理店 李廸均

博川邑內 三星洋靴店 趙基磐

孟中里驛前 布木商 崔衡鎭

孟中里驛前 尹運送店 鄭英鎭

博川邑 救世醫院 公醫 金義文

博川郡博川面丙川洞 日夜講習所 康得富

博川邑內 우리商會 金柱彬 朴炳彬

博川邑博川面 面長 崔宗楨

博川郡守 金道鉉

博川郡博川面南湖洞 寶源局 玄錫鴻

博川邑內 金基謙

博川邑內 康鎭彬

博川邑內 司法代書人 尹鎭暉 李載之

博川邑內 司法代書人 金然濚

博川邑內 劉鍾賢自轉車店

博川邑內 司法代書人 金潤杰

博川邑內 和合理髮館 桂善甫

博川邑內 普通學校長 西宮祐次郎

慶北漆谷郡若木驛前 司法代書人 金聲漢

東洋學織組洗曹達及黑染製造洋服染色 韓一染織所 主 韓善敎

慶北漆谷郡倭館驛前 尹哲炳商店

普天敎漆谷正敎部 正敎部長 全相雨

穀物商 朴海陸

星州郡星州面京山洞 徐丙祜

星州郡星州面京山洞 李翊柱

星州郡星州面禮山洞 都文煥

衡平社倭館分社 分社長 金三用

朝鮮京釜線倭館 海岡印刷所 主 李綱鎭 振替口座京城九八三一番 電信略號 [illegible]

漆谷郡若木面關星洞 金永洙

慶北漆谷郡倭館驛前 司法代書人 金尙憲

慶北漆谷郡倭館驛前 穀物商 東一商會 鄭基鎬

衡平社星州分社 分社長 金億兆

星州邑內 湖岩堂 醫生 金昌均 主

星州郡星州面京山洞 裵準琪

星州郡星州面京山洞 司法代書人 裵叔聞

慶北漆谷郡倭館 車錫奎

申相泰

安起龍

倭館穀物商組合

慶北漆谷郡倭館驛前 司法代書人 張直相

慶北漆谷郡倭館驛前 司法代書人 李鍾淵

湖南線裡里新町 同光醫院 長 尹昌容

湖南線裡里驛 共信酒類製造所 李澤秀

湖南線裡里旭町 李愚喆

湖南線裡里櫻町 司法代書人 金顯昇

益山郡三箕面箕山 楊定熙

益山郡三箕面五龍里 黃箕炫

益山郡三箕面蓮洞 李侃

益山郡三箕面蓮洞 金秉燮

益山郡三箕面龍淵里 朱順相

益山郡三箕面龍淵里 朱殷相

湖南線黃登驛前 壽昌醫院 金景鎭

湖南線咸悅驛前 ㊍精米所 主 [illegible]

湖南線裡里驛 金翰圭

湖南線裡里驛本町 和成商店 卞禎植 金永仁

湖南線裡里櫻町 三山醫院 院長 金炳洙

益山郡咸羅面咸悅里 李集仟

湖南線裡里櫻町 天誠堂醫院 院長 文致淳

穀物直輸入都散賣 湖南線裡里本町 乙丑洋行 主任 金匡宇

湖南線裡里驛 金丙熙

湖南線裡里本町 唯一紙物商店 主 秦君旒

湖南線裡里驛前 裡里고무商會 主 金汝相

湖南線裡里旭町 趙遠

湖南線裡里本町 回元堂藥房 主 朴性重

湖南線裡里旭町 李喜敎

益山郡咸羅面咸悅里 金炳順

湖南線長城月坪 入院室完備 內外科 婦人科 江山醫院 院長 孫正周

湖南線長城月坪里 金時中

湖南線裡里日出町 全州旅館 主 李仁子

湖南線裡里驛 ㊀運送店 主 方相[illegible]

湖南線裡里日出町 司法代書人 李秉錫

湖南線裡里 孫昌熙

湖南線裡里 金演性

湖南線裡里柳町 司法代書人 金永來

湖南線裡里榮町 綢緞布木商 馬箕洪商店

湖南線裡里新町 司法代書人 金永斗

湖南線裡里本町 文炳玉

湖南線裡里本町 共壽堂藥房 金錫汝

益山郡黃登面栗村 盧昌湜

湖南線裡里驛前 高等理髮館 金演浚

湖南線裡里驛 金和炯

湖南線咸悅驛前 崔成敎

湖南線裡面日出町 日出旅館 金秉鉉